Mouscron

AVRIL 2016

vivre dans ma ville

La Ville de Mouscron vend, de gré à gré, sur Mouscron

2 MAISONS

Rue Léopold, 55

MAISON UNIFAMILIALE À RÉNOVER

Cadastrée section B 807 b3
Superficie totale 560m²
RC : 775€
Faire offre au-delà de 100.000€
(prix minimum fixé)

Rue Saint Joseph, 3

MAISON UNIFAMILIALE À RÉNOVER

Cadastrée section C 180 L3
Superficie totale 140m²
RC : 461€
Faire offre au-delà de 90.000€
(prix minimum fixé)
Possibilité de réduction des droits d'enregistrement.

Renseignements auprès du Service patrimoine de la Ville de Mouscron,
056/860.828 ou **056/860.829** (durant les heures de bureau).
Offres écrites à formuler avant le 28 avril 2016 à 10 heures,
sous enveloppe fermée avec LA MENTION :

Offre de prix pour le bâtiment situé .....

Monsieur le Directeur Général de la Ville de Mouscron
Grand-Place 1 - 7700 Mouscron

pagesdor.be

Cher habitant,

En tant que commune respectueuse de l'environnement, nous optons, en collaboration avec Truvo Belgium, éditeur des versions imprimées de pagesdor.be et pagesblanches.be, pour une approche commune en ce qui concerne l'optimalisation de la distribution des annuaires téléphoniques.

Il ressort d'une étude récente que 8 ménages sur 10 veulent continuer à recevoir les annuaires à domicile. Afin d'éviter que les annuaires soient également livrés aux non-utilisateurs, Truvo Belgium leur donne la possibilité de se désinscrire en cliquant sur le lien « se désinscrire » en bas de la page d'accueil de notre site : www.pagesdor.be

Truvo Belgium met également à disposition des e-books, des versions électroniques des annuaires téléphoniques de pagesdor.be et pagesblanches.be. Les annuaires ont été intégralement digitalisés pour une expérience utilisateur optimale et afin de réduire l'impact sur l'environnement. Découvrez-les dès maintenant via ce lien: **www.pagesdor.be/ebook.**

De cette manière, nous optimalisons ensemble la distribution des annuaires téléphoniques dans notre commune en ne distribuant les annuaires qu'aux utilisateurs.

Les personnes qui se sont désinscrites avant le **29/11/2015** ne recevront plus d'annuaire lors de la prochaine distribution. Celles après la date mentionnée ci-dessus ne seront prises en compte que l'an prochain.

Nous vous remercions pour cette collaboration constructive et écologique.

Votre bourgmestre et les membres du conseil communal

Mouscron

Édito

Mouscron

1.
Edito

2.
Permanences

3.
Police

4-5.
Culture

6-7.
Affaires sociales
Travaux bâtiments

8-9.
Famille - Population
Environnement

10-11.
Logement - Mobilité

12-13.
Jeunesse - Sports - Jumelage
Egalité des Chances

14-15.
Enseignement

16-17.
Personnel

18-19.
CPAS

20.
Opposition

Cela sonnait comme une évidence : il nous fallait une maison communale adaptée aux réalités de notre temps.

Pour tout dire, deux options s'offraient à nous.

La première : construire un bâtiment, pratique et original, rue de Courtrai.

La deuxième : ériger une structure sur le site du « Métropole » et la relier à l'hôtel de ville via une passerelle surplombant la rue de Tourcoing.

Force est de reconnaître que nous avons eu raison de retenir la première solution.

Alors que le complexe administratif s'achève à la rue de Courtrai, on se rend compte qu'il complète admirablement l'hôtel de ville, lequel gardera toute son utilité et continuera à faire la fierté des Mouscronnois.

A courte distance, passé et futur se dressent fièrement face à face, au plus grand service du présent.

Peut-on imaginer plus jolie « passerelle » pour jouer les traits d'union ?

La Grand Place, bientôt parée de nouveaux atours, trouve ici rôle à sa hauteur.

C'est la plus belle Grand Place du monde ! Tout simplement, parce que c'est la nôtre…

Alfred Gadenne
Bourgmestre de Mouscron

Wallonie picarde
acteur de l'eurométropole
lille kortrijk tournai

vivre dans ma ville

Editeur responsable : Ville de Mouscron
Grand-Place, 1 - 7700 Mouscron - © Service Communication / Presse

Permanences
des membres du collège communal

Député-Bourgmestre, Alfred GADENNE

Contact tél. : 056/860.289 ou 860.236
Mouscron : Hôtel de Ville – Bureau 1
(Uniquement sur rendez-vous)
Dottignies : lundi de 9h00 à 10h00
Herseaux : lundi de 11h00 à 11h30
Luingne : lundi de 11h30 à 12h00

Michel FRANCEUS
1er Echevin chargé de la Culture, du Travail, des Relations internationales et de l'Enseignement artistique

Contact tél. : 056/860.165
Mouscron : Centre Culturel Marius Staquet
Mercredi de 14h00 à 17h00

2ème Echevine, Brigitte AUBERT
Echevine des Affaires sociales, de la Santé, des Seniors, des Personnes handicapées, de la Concertation CPAS, de l'Urbanisme et Aménagement du territoire, et des Travaux bâtiments

Contact tél.: 056/860.323
Mouscron: Parking Métropole
Mardi de 15h00 à 17h00 ou sur rendez-vous

Contact tél.: 056/860.512
Urbanisme : Rue du Plavitout 172
Vendredi matin ou sur rendez-vous
A Dottignies, Luingne et Herseaux
toujours sur rendez-vous

3ème Echevine, Ann CLOET
Echevine de la Petite enfance, des Affaires familiales, de la Population, de l'État-civil, de l'Informatique, des Cultes, de l'Environnement et du Budget

Contact tél. : 056/860.477 ou 860.470
Mouscron : Hôtel de Ville
Bureau des Echevins (n°3)
Mardi de 15h00 à 16h30
Dottignies : 1er et 3ème mardi du mois
de 13h30 à 14h00
Herseaux : 1er et 3ème mardi du mois
de 14h00 à 14h30
Luingne : 1er et 3ème mardi du mois
de 14h30 à 15h00
Ou sur rendez-vous.

4ème Echevine, Marie-Hélène VANELSTRAETE
Echevine du Logement, du Patrimoine, de la Mobilité et de la Sécurité routière

Contact tél. : 056/860.513
Mouscron : Rue du Plavitout 172
sur rendez-vous
Permanences le vendredi matin
Dottignies : de 8h30 à 9h15
Herseaux : de 9h30 à 10h15
Luingne : de 10h30 à 11h15

5ème Echevine, Kathy VALCKE
Echevine de la Jeunesse, du Sport, de l'Égalité des chances et du Jumelage

Contact tél. : 056/860.310
Mouscron : Hôtel de Ville – Bureau 9
Mercredi après-midi sur rendez-vous.

6ème Echevin, Philippe BRACAVAL
Echevin de l'Enseignement

Contact tél. : 056/860.292
Mouscron : Hôtel de Ville – Bureau 51
Lundi après-midi sans rendez-vous.
Les autres jours sur rendez-vous.

7ème Echevin, Marc CASTEL
Echevin du Personnel

Contact tél. : 056/860.385
Herseaux : lundi de 10h30 à 11h00
Mouscron : Bureau du Personnel
Mardi et mercredi de 10h00 à 12h00
Mouscron : Hôtel de Ville
Lundi de 16h00 à 17h00
Dottignies : vendredi de 11h00 à 12h00.
Et sur rendez-vous.

Président du CPAS, Benoit SEGARD

Contact tél. : 056/390.450
Sur rendez-vous.

Directeur général, Christian DELAERE

Contact tél. : 056/860.206
Hôtel de Ville

Mouscron

SALON DE LA SÉCURITÉ ROUTIÈRE

Pour les cyclistes désireux de se perfectionner dans leur pratique à vélo, l'ASBL Provélo proposera également une formation « à vélo dans le trafic » (3 départs). Au programme: révision des règles du Code de la route, positionnement correct dans la circulation et bonne gestion de quelques points sensibles en ville. Les personnes intéressées doivent se présenter à vélo. 3 départs : 11h / 13h30 / 15h. Inscriptions souhaitées au 056 863 150 ou via mail : velo-trafic@policemouscron.be

Le samedi 30 avril prochain, la zone de police organise le 1er salon de la sécurité routière mouscronnois au Centr'expo. Grâce à nos nombreux partenaires (voir liste ci-contre), les visiteurs auront accès à des activités familiales qui leur permettront de découvrir la sécurité routière autrement : Exposition véhicules d'intervention et ANPR (lecteur de plaques embarqué), jeu vidéo réflex et distraction au volant, initiation vélo électrique et scooter, quiz sécurité routière, info permis de conduire et stationnement, parcours mobilité PMR, stand « accident » pompiers… Les plus jeunes ne sont pas oubliés : des jeux, des ateliers ludiques de sensibilisation à la traversée piétonne et une piste de circulation géante sera ouverte de 9h à 18h pour apprendre en s'amusant.

SALON DE LA SÉCURITÉ ROUTIÈRE
Samedi 30 avril 2016
de 9 à 18 heures

Centr'expo / Mouscron
Plan du salon et présentations des activités sur www.policemouscron.be

ENTRÉE GRATUITE

NOS PARTENAIRES :

- Association de Parents pour la Protection des Enfants sur les Routes (APPER)
- Auto-école Cathédrale (Tournai)
- CCIPH (Ville de Mouscron)
- Cellule Mobilité (Ville de Mouscron)
- Excepté Jeunes ASBL (Sambreville)
- Fedemot ASBL (Liège)
- Gardiens de la PAIX (Ville de Mouscron)
- Gestion centre-ville ASBL (Mouscron)
- Jobpol
- Maison de la Santé (Ville de Mouscron)
- Police municipale de Roubaix
- Provélo ASBL
- Responsible Young Driver (RYD)
- Service jeunesse (Ville de Mouscron)
- Zone de secours Wallonie Picarde (ZSWAPI)

Michel Franceus
Echevin des Affaires Culturelles, des Relations Internationales et du Travail.

Un nouveau Musée de Folklore

Pour compléter l'offre touristique mouscronnoise, la Ville de Mouscron et la Fédération Wallonie-Bruxelles ont décidé l'érection d'un nouveau musée, dédié à la vie transfrontalière 1850 – 1950. Une scénographie réétudiée, des locaux plus vastes, un environnement plus convivial, voilà de quoi attirer bon nombre de visiteurs mouscronnois et étrangers. L'inauguration de ce musée revu et corrigé aura lieu au printemps ou à l'automne 2017.

D'ici là, l'ancien musée reste ouvert.

Renseignements : Tel : 056.86.04.66.

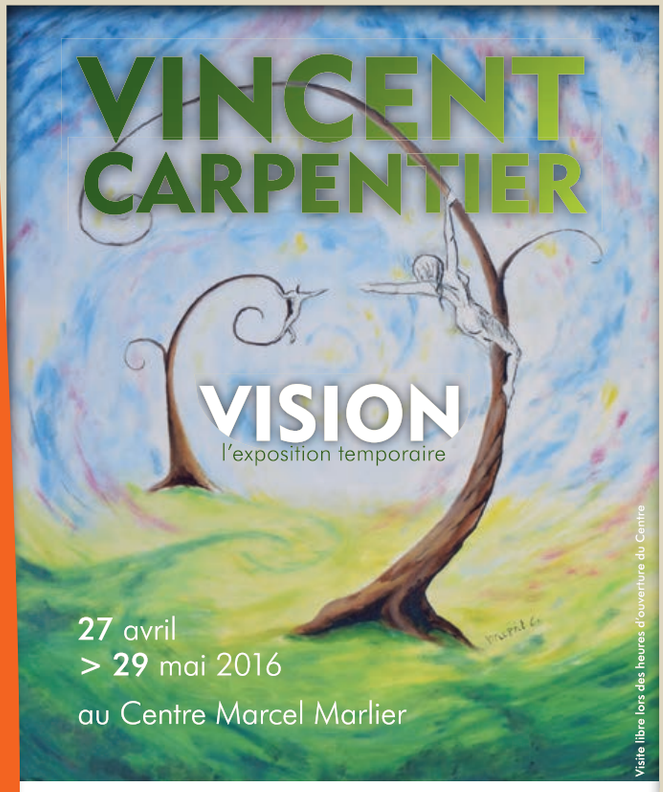

Centre Marcel Marlier, dessine-moi Martine
Au Château des Comtes
Avenue des Seigneurs de Mouscron, 1
7700 Mouscron
Belgique

Tél. + 32 (0)56 39 24 90 | www.centremarcelmarlier.be | centremarcelmarlier@mouscron.be

Echevinat du Travail :

plus de 150 stages en 2015

Faire une première expérience dans le milieu du travail, quels que soient son âge, sa formation, ses références, voilà la gageure lancée il y a huit ans par Michel Franceus, échevin du Travail. Ces stages en entreprise, particulièrement dans le secteur public, intéressent ceux dont, pour de multiples raisons, la formation ou le parcours professionnel ont été interrompus. L'an passé, 163 stages ont ainsi été organisés.

Renseignements :
Nathalie Leenknecht au 056.860.177.

SANGOMA, chœur afropéen de Mouscron

Depuis maintenant quinze ans, le Centre culturel mouscronnois organise un atelier de chant africain aujourd'hui dirigé par Anita Daulne, ex-chanteuse de Zap Mama.

Photo : Jean-Philippe François

Ce chœur travaille des chants à cheval sur les musiques africaines et européennes, d'où son nom. Entre l'urbain et l'ethnique, Sangoma propose un chant où la polyphonie et le rythme sont constamment revisités. Les vingt-cinq choristes sont tous issus de la région.
Nul doute qu'après ses concerts de fin février dans le décor unique de l'ancienne piscine communale, Sangoma connaîtra une tournée riche de trouvailles et d'expression vocale.

Renseignements : Maud Mallet au 056.860.167

BIBLIOTHÈQUE DE MOUSCRON

La **bibliothèque de Luingne** propose de nouveaux horaires, afin de permettre aux écoliers de s'y rendre après l'école.

Mercredi : 15h à 18h
Vendredi : 15h à 18h

D'ici quelques semaines, la bibliothèque sera remise à neuf.

BESOIN D'AIDE EN ECRITURE ?

Nous vous aidons à écrire des lettres, comprendre et remplir un formulaire, corriger et relire vos écrits pour mieux choisir les mots. Nous vous accompagnons dans la mesure de nos compétences ou vous dirigeons vers d'autres structures.

LES JEUDIS
14 avril
12 mai
9 juin

Venez en toute simplicité le jeudi après-midi entre 14h et 16h pour une aide gratuite et confidentielle.
Pour tout renseignement téléphonez au 056/860.688 et demandez Virginie Gueltom.

9,10 ,16 et 17 avril	: Brocante couverte au Centr'expo
5 mai	: Marché aux fleurs
22 mai	: Cap Vélo - Fête champêtre
4 juin	: Les Estivales «La Bretagne»
4 et 5 juin	: Valorisation du patrimoine : églises ouvertes
Juin, juillet et août	: Balade à vélo guidée (40 kms) avec visite de la brasserie des légendes (inscriptions limitées)
21 juillet	: Fête nationale au parc de Mouscron
17 septembre	: Salon du vélo et de la mobilité
1e et 2 octobre	: Fête des Hurlus
15 et 16 octobre	: Auto Expo
12, 13, 19 et 20 novembre	: Brocante couverte au Centr'expo
Décembre	: Mouscron sur glace

BRIGITTE AUBERT

Echevine des Affaires sociales, de la Concertation CPAS, de la Prévention sociale, de la Santé, des Séniors, des Personnes handicapées, de l'Urbanisme, des Travaux Bâtiments, et Conseillère Provinciale

L'administration communale, c'est

Un hôtel de ville

A l'hôtel de ville vous disposerez toujours des services liés au Registre national, à savoir :

- Les inscriptions à titre de domicile ou de résidence
- Les inscriptions à titre d'étranger, les déclarations de sortie du territoire
- Le retrait de certificats de bonne vie et mœurs, de documents relatifs aux bourses d'études, d'extraits de casier judiciaire, de certificats de vie, de composition de ménage, les cartes d'identité, les passeports, les permis de conduire, …
- Les déclarations d'état-civil, à savoir les Naissances, Mariages, Divorces, Dons d'organes, Décès
- L'organisation et le suivi administratif des élections

Les mariages y seront toujours célébrés.

Y sera associée, l'antenne de Police du Centre actuellement située à l'Espace des Fontaines.

Un Centre administratif

Au Centre administratif, seront enfin regroupés tous les autres services administratifs avec des conditions d'accès et de confort adéquates pour tout public. (cf. page 17 du numéro précédent)

Vous aurez l'occasion de découvrir tout cela soit lors de l'inauguration qui sera organisée fin juin, soit lors d'une visite en quête d'un service, soit à l'occasion des portes ouvertes qui seront programmées en septembre.

Un Centre culturel

En plus des locaux du Centre Marius STAQUET, dédiés aux spectacles et/ou réunion de tous types, la Culture à MOUSCRON s'organise sur plusieurs autres sites…il en est ainsi de la Bibliothèque rue du Beau Chêne,…du Musée de folklore Léon MAES rue des Brasseurs,…et de la Médiathèque mobile positionnée rue de Menin tous les mardis de semaines impaires.

Un Dépôt communal

Outre les divers ateliers situés au Plavitout et au Malgré-tout, la gestion administrative desdits ateliers intègre également les services aux citoyens liés à la gestion des cimetières,…à la lutte contre les nuisibles,…à la location de matériel pour la signalisation et les festivités,…aux demandes d'enlèvement des déchets verts ainsi qu'aux réparations de trottoirs et de voiries.

4ème SALON DES SENIORS & CARREFOURS DES GÉNÉRATIONS

22,23 & 24 Avril 2016 au Centr'Expo

Stands, conférences et animations pour tous !

Entrée Gratuite

ESPACE CONFERENCES

Les nouveaux lieux de vie
par Wim Vellemans, directeur Nursing Home St Joseph
VENDREDI 22/04 à 14h00

La déclaration anticipée d'euthanasie
par Francine Vandenhende, chef de service Etat-Civil.
VENDREDI 22/04 à 15h30

Droits de succession, don, leg, héritage
par Maitre Aurélie Storme, notaire
VENDREDI 22/04 à 17h00

Applications pour seniors: Iphone, Ipad, ...
Echange, questions-réponses.
par Pascal Thiry, formateur apple
SAMEDI 23/04 à 14h00

Prévention des vols à la ruse et cambriolages
par Benjamin Martin, Cellule Prévention Police
SAMEDI 23/04 à 17h00

ESPACE CENTRAL

Initiation au Self-defense Seniors
proposée par Gaëtan Vanneste
VENDREDI 22/04 à 15h00 et DIMANCHE 24/04 à 16h00

Démonstration de Danse Country
proposée par EnéoSport
SAMEDI 23/04 à 15h00

Mini Thé-Dansant
proposé par les élèves aides-soignant de Promotion sociale
SAMEDI 23/04 à 16h00

Démonstration Danse de Ligne
proposée par EnéoSport
DIMANCHE 24/04 à 15h30

DIMANCHE 24/04 à 12h00
Repas «Assiette anglaise»
Ambiance musicale et dansante par l'orchestre de Daniel Derieuw
15,00€ pp (boisson & café incl.)
Inscriptions obligatoires avant le 15/04

+ de 40 Stands - Tombola gratuite - Bar et petite restauration ... + d'info: Service Seniors 056/860.253

ÉTÉ SOLIDAIRE : CANDIDATURES 2016

Les candidatures pour «**Été Solidaire**» sont ouvertes.

Le projet s'adresse aux jeunes de 15 à 21 ans, issus des quartiers dans lesquels se déroulent les actions. Il vise à impliquer les jeunes dans la valorisation, l'amélioration et l'embellissement de leur quartier et de leur environnement ainsi qu'à développer le sens de la citoyenneté et de la solidarité vis-à-vis des personnes défavorisées ou en difficulté.

En plus de leur utilité immédiate, les projets favorisent les liens sociaux entre jeunes et citoyens de générations différentes dont l'image réciproque ne manque pas de s'enrichir au fil des contacts et des réalisations.

Candidatures
Maison de la Santé
056/860.255

MARDI 21 JUIN
au Parc Communal
Lâche Ta Pression

MOVE 2 SCHOOL

La Maison Communale de Promotion de la Santé participe, dans le cadre du programme **VIASANO**, au projet européen **OPEN** (Obesity Prevention through European Network) dont l'objectif est de prévenir l'obésité des jeunes.

L'équipe de la Maison de la Santé a répondu à l'appel à projets et sa candidature a été retenue. **«Move 2 School»** a pour objectif d'augmenter l'activité physique quotidienne chez les adolescents par **la promotion de déplacements actifs pour se rendre à l'école**. Il s'agit d'un challenge entre les écoles, qui **incite les élèves de première secondaire à choisir des modes de transport actifs**.

Grâce à une vidéo promotionnelle créée avec des étudiants, chacun est invité à venir à l'école à pied, à vélo ou en transports en commun. Les écoles qui se sont inscrites au projet sont l'**ARTEM** et l'**ICET**. La victoire reviendra à l'école qui comptera le plus grand nombre d'élèves «actifs» sur le chemin de l'école.

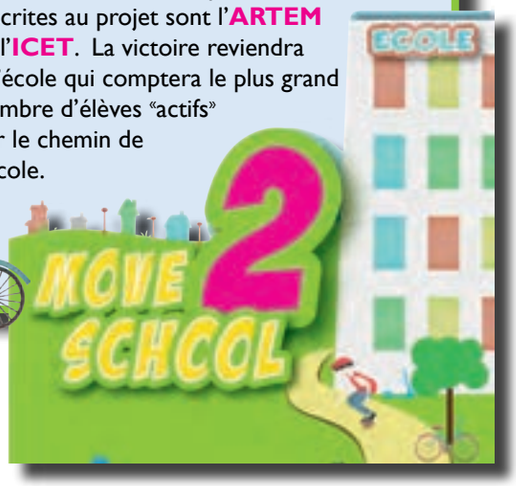

open

viasano asbl/vzw

MAISON COMMUNALE DE PROMOTION DE LA SANTÉ

Au pied de MON arbre

Dans le cadre du Printemps sans pesticides, la Ville de Mouscron propose l'action spéciale « Au pied de MON arbre » qui encourage la participation citoyenne dans votre quartier.

Fleurissez le pied de l'arbre proche de votre habitation ! Aménagez-le avec quelques plants couvre-sols ou des fleurs sauvages. Nous vous aidons en vous fournissant quelques semences ou quelques plants...

A condition bien sûr de vous engager sur la voie du Zéro phyto, c'est-à-dire de ne plus utiliser de produits pesticides à la maison, au jardin et sur le trottoir.

UNIQUEMENT SUR inscription.
Folder disponible sur demande.

Plan « chats errants »

Les campagnes de stérilisation des chats débuteront en mars, tel que décidé par le Collège communal et accordé par le Ministre. Ceci nécessite néanmoins certaines précisions... En effet, la Ville a passé un contrat avec un vétérinaire pour les interventions médicales.

Une équipe de piégeurs se chargera de 5 campagnes de capture sur l'année, sur des sites prédéterminés moyennant une communication adéquate.

En ce qui concerne les «interventions» auprès des particuliers, la règle est la suivante: le particulier sollicite la Cellule Environnement qui prête une cage pour une durée déterminée (1 semaine max.) et moyennant une caution fixée à 20 €. Lorsque le chat est capturé, le particulier DOIT obtenir la signature de 5 riverains attestant que celui-ci est bien «errant».

Ensuite, le chat est amené à la Cellule Environnement qui se charge de le conduire chez le vétérinaire. Ce dernier fait une évaluation sanitaire de l'animal. S'il s'avère que le chat est sociable, il peut être confié à un refuge et stérilisé.

Dans le cas contraire, il est stérilisé et remis au particulier qui l'a capturé et qui se chargera de le relâcher. Il est à noter que les chatons ne sont pas repris et que la Ville n'intervient PAS dans des propriétés ou sur des sites privés !

Marché du terroir Le retour !

Le jeudi 21 avril 2016, nous vous donnons rendez-vous à partir de 16 heures sur la Place Gérard Kasiers, au centre de la Rénovation urbaine, pour le premier Marché du Terroir de l'année 2016.

Comme de coutume, des producteurs locaux et quelques vendeurs de produits artisanaux seront présents à ce moment de convivialité...

Un atelier « Eco-Hurlus » sera encore proposé lors de chaque marché. Pour ce premier rendez-vous, il s'agira d'un atelier d'initiation à la fabrication de produits cosmétiques naturels. Pour y participer, merci de bien vouloir vous y inscrire au préalable par téléphone au 056 860 150.

C'est également à l'occasion de ce premier marché de l'année que sera organisée la distribution des poules (« Opération Poules », dont les inscriptions sont déjà clôturées).

Pour rappel, le Marché du Terroir, organisé en partenariat avec la Maison du Tourisme de Mouscron et le Centre Culturel Marius Staquet, se tient d'avril à octobre, tous les 3èmes jeudis du mois. Vous y êtes les bienvenus !

À bloquer dans votre agenda !

Semaine Observation.be - Du 18 au 24 avril – Bibliothèque de Dottignies – animations scolaires et animations tout public – plus d'informations sur www.mouscronnature.be

Semaine de la Récup' - Le 23 avril : RDV à la Ressourcerie – 14h à 16h pour 3 ateliers thématiques au choix. Sur inscription – places limitées

Fête Champêtre Zéro déchet – Cap Nature - Le 22 mai : RDV La Prairie de Dottignies – Ateliers pour les enfants, balades découvertes, concours de desserts – journée festive pour toute la famille !

Acte Nature - Nuit de la Nature - Le 28 mai : RDV à la réserve du Pont Blanc – 20h – pour une observation nocturne atypique ...

Marché du terroir – 2016 - Tous les 3e jeudis d'avril à octobre – RDV Rénovation urbaine – Centre-ville de Mouscron.

*** Les activités « Environnement »**
P.A.F : L'accès à nos activités est conditionné par l'apport d'une denrée non périssable reversée à la Banque Alimentaire ! Infos et inscription aux événements : Tél. 056 860 150

facebook Suivez-nous sur FB !
www.facebook.com/cellule.environnement

Cellule Environnement :
Tél 056 860 150
cel.env@mouscron.be

Ann CLOET

Echevine de la Petite enfance, des Affaires familiales, de la Population, de l'État-civil, de l'Informatique, des Cultes, de l'Environnement et du Budget

« BEAUCOUP DE MONDE À LA 5ÈME ÉDITION DU SALON DE LA FAMILLE »

C'est les 27 et 28 février derniers que le salon a ouvert ses portes à plus de 800 familles durant tout un week-end.

Ce rendez-vous est devenu incontournable pour les professionnels et bénévoles de l'accueil mais surtout pour les familles qui y trouvent une mine d'informations précieuses.

Lors de son discours inaugural, Ann Cloet, Echevine de la famille a insisté sur l'importance de vivre ensemble et de profiter en famille.

Pour ce faire, les nombreux stands présents ont proposé des activités pour tout âge : sport, peinture, concours de dessin, grimage, jeux de société, psychomotricité, lecture, danse, fabrication de fleurs, de savon, de set de table, de foulard scout… Sans oublier le clown qui a sculpté de magnifiques ballons pour les enfants. Parents et enfants ont également pu participer aux spectacles familiaux proposés le samedi et le dimanche après-midi.

L'équipe d'organisation tient d'ailleurs à remercier toutes les personnes qui ont contribué de près ou de loin à la réussite de cette nouvelle édition et vous donne rendez-vous dans 2 ans !

Vous trouverez sur cette page un maximum d'informations sur l'accueil des enfants de 2.5 ans à 12 ans durant le temps libre (avant/après l'école, le mercredi après-midi, le week-end et les congés scolaires) sur l'entité Mouscronnoise.

On partagera également les liens, les évènements, les «trucs et astuces» utiles pour vous faciliter la vie de famille !

atl@mouscron.be
T. 056/860.473

facebook
Rejoignez-nous !

Le service « L'Envolée » est à la recherche d'Accueillant(e)s Conventionné(e)s.

Qu'est-ce qu'une accueillante conventionnée ?

- Une accueillante est une personne qui est agréée par l' ONE pour accueillir des enfants de 0 à 3 ans à son domicile.
- Cette accueillante est liée à la Ville de Mouscron par une convention qui fixe le salaire garanti ainsi que les droits et les obligations de chacun.

Pour ce travail, ***le profil*** suivant est ***demandé*** :

- de l'expérience dans le domaine de la petite enfance, se traduisant par une formation axée sur la petite enfance, à orientation sociale ou pédagogique et au moins du niveau de l'enseignement technique ou secondaire supérieur ;
- un logement suffisamment spacieux et sécurisé pour l'accueil d'enfants de 0-3 ans ;
- un projet visant le bien-être et l'épanouissement de l'enfant.

Ce que ***notre service vous offre*** :

- une écoute active de la part de l'assistante sociale et un soutien concernant les familles et les enfants ;
- un soutien dans vos démarches administratives auprès des familles (dossier inscriptions, facturation…) ;
- un soutien logistique (lits, matelas, draps, gigoteuse, jeux, pharmacie de base, biberons, stérilisateur, baby-phone, cuiseur-vapeur-mixeur, détecteur de fumée, barrières, parc, bavoirs, gants de toilettes, serviettes de bain, matelas à langer, …)

Si vous êtes intéressé(e)s, vous pouvez nous contacter soit :

L'Envolée
Rue Jean Jaurès, 1
7700 Mouscron
056/33.04.51

Le Service Famille et Petite Enfance
Place du Tuquet, 13C
7700 Mouscron
056/860.470

Marie-Hélène VANELSTRAETE

Echevine de la mobilité, de la sécurité routière, du logement et du patrimoine

Permanences: le vendredi

- de 8h30 à 9h15 à Dottignies
- de 9h30 à 10h15 à Herseaux
- de 10h30 à 11h15 à Luingne
- de 12h00 à 12h30 à la Rénovation Urbaine chaque 1er vendredi du mois

Eglise Saint-Barthélemy au Centre
Ouverte tous les jours de 8h30 à 18h

Eglise ouverte et accueillante

PATRIMOINE

Journées Eglises Ouvertes

A la découverte de nos édifices religieux

4 et 5 juin 2016

Une église: un point de repère dans le paysage, une référence commune pour les habitants, un espace ouvert à tous...

Les journées des Eglises Ouvertes du premier week-end de juin sont des jours de fête pour tous les édifices religieux en Belgique. Événements culturels et festifs tel que concerts, visites guidées, circuits, conférences ou expositions contribuent à la mise en valeur de notre patrimoine religieux.

Le 6 mai 2015, l'Echevine du Patrimoine, Marie-Hélène VANELSTRAETE, orchestrait une rencontre entre les fabriques d'Eglises de Mouscron et l'asbl Eglises Ouvertes. Depuis, quatre Eglises de l'entité ont décidé de rejoindre pour la première fois l'aventure «Eglises Ouvertes» et de participer aux prochaines «Journées Eglises Ouvertes», les 4 et 5 juin 2016. Voici l'avant-programme :

Eglise Saint-Barthélemy (Centre): Visites guidées de l'Eglise le samedi à 11h, 14h et 16h45, et le dimanche à 9h30, 14h, 15h, 16h et 17h. Entrée gratuite. Inscriptions à la Maison du Tourisme. **Eglise Sainte-Famille (Tuquet):** Récital d'orgues le samedi à 16h. Collecte au profit d'un institut pour autiste de la région. Entrée libre. **Eglise du Christ-Roi (Herseaux-gare):** Messe de 18h animée par l'école paroissiale en l'honneur du «Sacré coeur» et remise des croix de baptême aux nouveaux baptisés de juin 2015 à juin 2016, le samedi. Entrée libre. **Eglise Sainte-Amand (Luingne):** Visites guidées à la demande le samedi et dimanche. Entrée libre.

Pour plus d'informations, vous pouvez consulter le site www.eglisesouvertes.eu ou prendre contact par téléphone au 023953692.

églises ouvertes

Eglises Ouvertes asbl
Chaussée de Tirlemont 508A
1370 Jodoigne
info@eglisesouvertes.be
www.eglisesouvertes.eu

056/860.513 marie-helene.vanelstraete@mouscron.be

Eglise Saint-Amand à Luingne
Ouverte tous les jours de 10h à 18h
(de 10h à 17h du 1/11 au 31/03)

Eglise du Christ-Roi à Herseaux-gare
Ouverte tous les jours de 9h à 12h et de 14h à 18h. Le dimanche de 9h à 10h

Eglise Sainte-Famille au Tuquet
Ouverte tous les jours de 9h à 12h

MOBILITÉ

Où garer son vélo à Mouscron ?

Trois nouveaux abris ont été posés en 2015 : à la salle « la Grange », au hall sportif Max Lessines et dans la rue de l'Abbé Coulon

Actuellement : Grand-Place, Centre commercial des Moulins, Place de la Résistance (Dottignies), Place d'Herseaux, Gare d'Herseaux, Place de Luingne, Rue du Chalet, Place Sergent Ghiers, CHM (Avenue Reine Astrid), Piscine « Les Dauphins », Centr'Expo, Gare de Mouscron, Futuro Sport Foot, Futuro Sport Athlétisme, La Prairie de Dottignies, Le Canonier, La Vellerie, Le Parc, La Grange, La Rénovation Urbaine, Le Hall Sportif Max Lessines

En projet : Centre Administratif – Rue de Courtrai, Centre Administratif – Rue de Menin, Hall Sportif « L'Europe »

Découvrez d'autres informations pratiques sur www.velomouscron.be

MOBILITÉ AGENDA

Opération «Au boulot à vélo !»

Le Groupe de Recherche et d'Action des Cyclistes Quotidiens (GRACQ) organise, avec la collaboration de la ville de Mouscron, son action de sensibilisation «vélo».

Du 30 mai au 10 juin 2016

Objectif de l'opération: encourager les gens à aller au travail autrement qu'en voiture

Vous êtes une entreprise et vous souhaitez participer à cette action ? Prenez contact avec le GRACQ avant le 25 avril !

Infos: gracqmouscron@gmail.com

Formation pour cyclistes « En selle les séniors »

Dans le cadre du Plan Communal cyclable, la Ville de Mouscron souhaite permettre aux séniors de reprendre le vélo et de se réapproprier la route. Pour se faire, plusieurs journées de formation vous seront proposées **fin juin, début juillet**.

FORMATION GRATUITE ouverte à toute personne de plus de 60 ans.

Réservation obligatoire / des vélos peuvent être prêtés sur demande.

Infos: Service Mobilité - Rue du Plavitout 172, 7700 Mouscron - 056 860 838

Rallye «Vélo Polis»

La police de Mouscron organise la treizième édition de sa balade familiale.

Le dimanche 28 août 2016

Inscriptions gratuites sur place / circuit dottignien de +- 13 km

Infos: Police de Mouscron - 056 863 015

1er «Salon de la Mobilité» à Mouscron

Le Service Mobilité de la ville de Mouscron organise son premier «Salon Mobilité»

Le samedi 17 septembre 2016

ENTREE GRATUITE de 9h à 18h, au Centr'Expo

Infos: Service Mobilité - Rue du Plavitout 172, 7700 Mouscron - 056 860 838

Vous souhaitez faire partie de nos exposants ? N'hésitez pas à prendre contact avec notre Service Mobilité !

Une collaboration entre les services Jeunesse, des Sports, Famille et Petite enfance de la Ville de Mouscron et la Maison de Jeunes « La Frégate »

!!! NOUVEAU !!!

INSCRIPTIONS pour les VACANCES D'ÉTÉ aux STAGES SPORTIFS, PLAINES COMMUNALES, à l'accueil « LES P'TITS LUTINS » et à la FRÉGATE

UNE SEULE ET MÊME DATE

le samedi 28 MAI 2016

À UN SEUL ENDROIT : au CENTR'EXPO

Chers parents, fini de faire la file plusieurs fois à différents endroits!

Cette année, quatre services de la commune ont décidé de se rassembler pour vous simplifier la vie. Les inscriptions pour les **stages sportifs du service des Sports**, pour les **plaines communales du service Jeunesse**, pour **l'accueil extra-scolaire « Les P'tits Lutins » du service Famille et Petite enfance** et pour les **activités ludiques et créatives de la Maison de Jeunes « La Frégate »** débuteront le même jour, **le samedi 28 mai 2016, de 8h30 à 13h** sur un même lieu, au **Centr'Expo**, situé au n°475 de la rue de Menin à Mouscron. Prochainement, toutes les explications de cette nouvelle organisation et des activités proposées par chaque partenaire seront déposées dans vos boîtes aux lettres.

CONSEIL: L'ouverture des portes de cette journée aura lieu à partir de 8h30 jusqu'à 13h. Afin de ne pas subir les files d'attente trop longues aux différents stands, nous vous conseillons de vous présenter aux inscriptions entre le créneau horaire annoncé et NON dès 8h30 (ou même avant...) à l'ouverture des portes.

Infos au 056/860.310 ou via jeunesse@mouscron.be

ÉCHEVINATS DE KATHY VALCKE

pour les services Jeunesse, des Sports, de l'Égalité des Chances et du Jumelage

Hôtel de Ville (bureau n°9) - Grand-Place, n°1 à 7700 Mouscron - 056/860.304 - kathy.valcke@mouscron.be
Permanences : tous les mercredis après-midi, uniquement sur rendez-vous au **056/860.349**

service des SPORTS ville de Mouscron — service JEUNESSE ville de Mouscron — Egalité des Chances Mouscron Ecoute - Relais - Information - Projets

Inscriptions *on the Buzzer* pour le camp Tony Parker

Tony Parker est une icône du sport français. Avec ses San Antonio Spurs, il a conquis quatre titres NBA, et a participé à six All-Star Games. Il a également connu le succès avec l' Équipe de France en remportant les championnats d'Europe en 2013. Ce palmarès exceptionnel en fait l'un des meilleurs joueurs Européens de l'histoire du basket-ball.

L'été 2016 permettra peut-être à Tony Parker de compléter ce palmarès: les play-offs NBA, le Tournoi qualificatif voire même les Jeux Olympiques pourraient être au programme. Mais le meneur des Bleus sera également présent pour la semaine de stage qui porte son nom à Fécamp, la ville où il a grandi.

Grâce aux liens qui unissent la Ville de Mouscron avec sa jumelle française de Fécamp, des places - précieuses, très demandées mais limitées - sont réservées aux jeunes basketteurs mouscronnois pour la semaine du 9 au 15 juillet prochains. Ce stage est ouvert aux adolescents âgés de 11 à 17 ans, licenciés dans un club de basket-ball. Le prix pour la semaine est de 495€ et comprend la pension complète, les activités du stage ainsi que le transport aller-retour vers Fécamp.

Ce stage vous intéresse? Contactez au plus vite le service du Jumelage par téléphone au 056/860.252 ou par mail via jumelage@mouscron.be

Réfugiés : le Pôle au sein du comité de riverains

Depuis novembre dernier, un centre d'accueil ouvert pour demandeurs d'asile a vu le jour dans le quartier du Tuquet sur le site de l'ancien Refuge. Très vite les premières rumeurs, les premiers questionnements et les inquiétudes se sont installés auprès de la population. Il était important de pouvoir apporter des réponses justes et précises aux citoyens.

De ce fait, un comité de riverains a été créé afin de favoriser au mieux les échanges constructifs entre partenaires, à savoir les riverains, la société *Bridgestock*, le Pôle de l'Égalité des Chances, la Police locale, le Collège communal et certains services de l'Administration communale. Ce comité constitue un groupe de participation citoyenne et se doit d'être une véritable plateforme d'écoute, de dialogue et de transparence. Il s'engage à mener son action d'échanges d'informations, de sensibilisation, de concertation et de transversalité. Sa démarche vise le bien-vivre ensemble, la citoyenneté et l'interculturalité.

Lors de ces échanges, une initiative a été prise à savoir mettre à la disposition de la population une adresse e-mail et une ligne téléphonique, cette dernière étant accessible du lundi au vendredi de 8h à 20h. Un logo reprenant les informations ci-dessus a été créé afin que le citoyen puisse mieux identifier cette initiative.

Le Pôle de l'Égalité des Chances reste à votre écoute par téléphone au 056/860.309 ou par mail via egalite@mouscron.be

Egalité des Chances Mouscron Ecoute - Relais - Information - Projets — Pour une commune égalité

À vos agendas !

Du 29/03 au 1/04:	Stages Sportifs communaux de Pâques – 1ère semaine
Du 2 au 09/04:	Formation au Brevet d'Animateurs de Centres de Vacances (BACV)
Du 3 au 9/04:	Camp Ski Ados à La Plagne
Du 4 au 8/04:	Stages Sportifs communaux de Pâques – 2ème semaine
14/04:	CCE : Commission sociale, kermesse à la maison de retraite Dusollier
16/04:	CCE : Commission sport à Montfort
16/04:	Sortie d'un Jour Baptême de Plongée à Mouscron
Du 16 au 17/04:	Week-end Camp inter-mouvement du COJM
Du 27/04 au 1/05:	Séjour des élèves Mouscronnois à Rheinfelden
07/05:	Sortie d'un Jour Golf à Enghien
Du 9 au 11/05:	Colloque "Gestion Différenciée" à Rheinfelden
Du 13 au 15/05:	Visite du Conseil Municipal des enfants Fécampois à Mouscron
21/05:	30ème anniversaire du jumelage Beuvry-la-Forêt/Luingne
24/05:	Séance plénière du Conseil Communal des Adolescents
Samedi 28 mai:	**Journée des inscriptions des stages sportifs, des plaines de vacances, de l'accueil extra-scolaire et de la Frégate au Centr'Expo**
Du 3 au 5/06:	Stand du Comité de Jumelage à Vale of Glamorgan
05/06:	Tournoi Pass'Sports Badminton par le service des Sports
09/06:	Séance plénière du Conseil Communal des Enfants
Du 11 au 18/06:	Camp Randonnée en montagne dans le Vercors
25/06:	Sortie d'un Jour Accro-Aventure à Comines
01/07:	Journée « Histoire et Conte » pour les 3-5 ans à la Grange
01/07:	Excursion à la mer pour les 6-12 ans
Du 4 au 30/07:	Plaines Communales de Vacances de juillet
Du 4 au 30/07:	Stages Sportifs communaux de Juillet
Du 9 au 15/07:	Stage Tony Parker à Fécamp
Du 25 au 29/07:	Camp Multisports au centre Worriken de Bütgenbach
Du 1er au 26/08:	Stages Sportifs communaux d'août
Du 1er au 12/08:	Plaines Communales de Vacances d'août
Du 1er au 5/08:	Conseils communaux des Ados des 4 villes jumelées à Mouscron
Du 12 au 15/08:	Camp Pêche à Fontaine-Sur-Somme
Du 19 au 26/08:	Camp Golf au parc d'Albosc de Rouville
15/08:	Fête du 15 août à Fontaine-Sur-Somme
Du 27 au 28/08:	Présence du Comité de Jumelage à la TrottoirFest de Rheinfelden

Philippe BRACAVAL
Echevin de l'Enseignement

Saint-Exupéry : école « zéro watt »

Faire des économies d'énergie chez soi, cela fait désormais partie de notre quotidien. Mais à l'école...? Au complexe éducatif Saint-Exupéry, les économies d'énergie, ça compte aussi. Cette école communale s'est lancée cette année dans le challenge « Ecole Zéro Watt ». Ce sont plus précisément les classes de 4e primaires qui ont souscrit à l'idée : les élèves de Messieurs Laurent et Roger se sont plus particulièrement occupés des économies d'électricité ; ceux de Madame Louise des économies de chauffage.

Jamais en panne d'idées, le directeur de l'école, Thierry Callens explique : « J'ai d'emblée adhéré au projet que me soumettait la cellule Energie de la ville de Mouscron. L'occasion était belle d'allier apprentissages (expériences sur l'électricité, travail sur les unités de mesure) et geste citoyen ».

Avec le CRIE de Mariemont, un audit a été réalisé pour déterminer où et quand faire ces économies d'énergie et les « chasseurs de gaspi » de l'école ont, durant six mois, mené un travail efficace (pose de multiprises, de minuteries, meilleure gestion des frigos...) : les consommations ont baissé de 30 à 35%. Le travail de ces élèves doit, bien entendu, se poursuivre au-delà de l'action ponctuelle que revêt le challenge.

En tout cas, pour saluer le travail de ces écoliers, la ville de Mouscron – heureuse de l'initiative – interviendra financièrement dans le déplacement de ces élèves au parc Pairi Daïza, en juin prochain.

Challenge inter-polices : 22, v'là Raymond Devos

La sixième primaire de l'école Raymond Devos aura l'honneur de représenter la ville de Mouscron au Challenge Sécurité Inter-Polices francophone 2016. Depuis le mois de janvier, le service Prévention de notre commissariat local anime des activités théoriques et pratiques. Cette opportunité permet à nos élèves de découvrir de manière ludique le code de la route du cycliste.

Le 30 avril prochain, au Centr'Expo, durant le Salon de Sécurité, cinq élèves de la classe défendront les couleurs de la cité des Hurlus lors d'une grande finale qui opposera 11 zones de police du sud de la Belgique.

En bref...

Go 4 Sport
Cette année encore, tous les élèves de quatrième primaire participeront à l'opération Go4 Sport, une journée dédiée aux activités sportives, au Futurosport. Ce sera le 20 mai prochain.

Travaux au CEE
La Fédération Wallonie-Bruxelles a accepté de subsidier les travaux de modernisation et d'extension du Centre Educatif Européen, rue Cotonnière. Après l'implantation maternelle l'été dernier, c'est donc la section primaire qui va avoir droit à son lifting.

DASPA
Deux écoles communales accueillant des enfants de candidats-réfugiés ont fait cause commune pour introduire un dossier DASPA (Dispositif d'Accueil et de Scolarisation des élèves Primo- Arrivants) et ont obtenu des périodes pour accueillir au mieux ces enfants.

L'ÉCOLE COMMUNALE, ELLE EST FAITE POUR TOI

écoles communales mouscron

*L'enseignement communal, à Mouscron, ce sont **six écoles fondamentales** (maternelles et primaires) et **une école secondaire**.*

Chacune a ses spécificités.

En avril et mai, elles vous ouvrent leurs portes et seront heureuses de vous accueillir !

Site éducatif PIERRE DE COUBERTIN | 056|33|08|71

Combine ta passion pour le sport et l'ecole

Directeur | Emmanuel Vandewyngaerde

Sections maternelle et primaire classiques
Rue Roland Vanoverschelde, 123
7700 MOUSCRON

Ecole des Sports : Section primaire
Chée du Risquons-Tout, 308
7700 MOUSCRON

Portes Ouvertes le 23 AVRIL de 10h à 12h et de 14h à 17h

École communale de LUINGNE | 056|34|49|96

Le néerlandais, un plus pour notre avenir ! Un projet santé au quotidien

Directrice | Michèle Fasano

Sections maternelle et primaire
Impl. Rue Louis Dassonville, 38
7700 LUINGNE

Section maternelle (voir portes ouvertes Raymond Devos)
Impl. Rue de l'Eglise, 57
7700 MOUSCRON

Portes Ouvertes le 15 AVRIL de 16h15 à 18h15

Complexe éducatif SAINT-EXUPERY | 056|34|43|56

La bibliothèque au quartier au coeur de l'école

Directeur | Thierry Callens

Section maternelle et 1ère & 2ème années primaires
Av. de la Bourgogne, 210
7700 MOUSCRON

De 3ème à 6ème primaires
Rue Camille Lemonnier, 3
7700 MOUSCRON

Portes Ouvertes le 28 MAI de 10h à 15h30

Institut communal Enseignement Technique | 056|86|09|13

Une école familiale pour une entrée en douceur dans le secondaire.

Directeur | Alain Verlinden

Enseignement général technique et professionnel

Rue de Lassus, 20
7712 HERSEAUX
Rue de France, 65
7711 DOTTIGNIES
Ecole des sports
056|86|09|18

Portes Ouvertes le 23 AVRIL de 10h à 18h

Ecole communale de DOTTIGNIES | 056|48|93|83

L'école qui tend la Main à l'épanouissement

Directeur | Alain Cattoir

Sections maternelle & primaire
Rue des Ecoles, 64
7711 DOTTIGNIES

Portes Ouvertes le 23 AVRIL de 14h à 18h

Centre Educatif Europeen | 056|34|40|14

L'immersion : l'avenir par les langues

Directeur | Guy Vancraeyveldt

Section maternelle
Rue Léopold, 40
7700 MOUSCRON

Section primaire
Rue Cotonnière, 17
7700 MOUSCRON

Portes Ouvertes le 30 AVRIL de 10h30 à 12h30

École communale RAYMOND DEVOS | 056|33|11|87

Une école labellisée "Droits de l'enfant"

Directrice | Patricia Rasson

Sections maternelle et primaire
Rue de l'Enseignement, 9
7700 MOUSCRON

Portes Ouvertes le 29 AVRIL de 16h à 18h

Internat Pierre de Coubertin | 056|84|12|54

Boulevard du Champ d'Aviation, 29
7712 HERSEAUX

Portes Ouvertes le 23 AVRIL de 9h à 17h

Service du Personnel et des Ressources Humaines

01 Les APE...

Quoi ? Les aides à la Promotion de l'Emploi !

En 2015, la Commune a pu disposer de 1033 points APE...

Mais qu'en est-il de ces fameux points APE ? Que représentent concrètement ceux-ci ?

Les Aides à la Promotion de l'Emploi (APE) consistent à octroyer sous la forme de points, une aide annuelle visant à subsidier partiellement la rémunération de travailleurs, une réduction importante des cotisations patronales de sécurité sociale (...) et une indexation automatique du montant de la subvention selon l'évolution de l'indice des prix à la consommation.

Cette aide est accordée afin de favoriser l'engagement de demandeurs d'emploi inoccupés. *

Dans ce cadre, la Ville de Mouscron a reçu un subside total qui s'élève à plus de trois millions d'euros pour le développement et la gestion de l'emploi au sein de son administration... Et en constante évolution, la Commune recherche du personnel compétent afin d'assurer au mieux ses services aux citoyens. Plusieurs épreuves ont donc été ouvertes en 2015 pour des examens de recrutement.

Des procédures de recrutement ont notamment été menées afin d'engager: :

- Un régisseur-son pour la Culture ;
- Un agent recenseur pour le service des Taxes ;
- Un employé administratif pour le service informatique ;
- Un employé administratif pour le centre Marlier ;
- Une personne sous contrat AVIQ ;
- Deux dessinateurs et une secrétaire pour le service Voirie/Mobilité ;
- Un employé administratif pour le service juridique ;
- Une infirmière en santé communautaire pour le service des Affaires Sociales ;
- Un employé d'administration pour le service des marchés publics ;
- Un employé d'administration pour la bibliothèque ;
- Une employée d'administration à l'Envol ;
- Un ouvrier PTP au service des sports ;
- Une employée d'administration à l'Agence Immobilière Sociale ;
- Une employée d'administration au service de la Population.

** source : Wallonie.be*

02 La Ville de Mouscron

Plus de 1.000 travailleurs au service de la population

Saviez-vous que plus de 1.000 personnes œuvrent au sein de la Commune pour offrir le meilleur des services à la population mouscronnoise ? Qu'elles soient à temps plein, mi temps, quart temps ou tout autre horaire, ces personnes font partie intégrante de l'Administration et contribuent à son bon fonctionnement.

Voici un récapitulatif précis des différents statuts présents au sein de la Ville de Mouscron ainsi que le nombre de personnes qui entrent dans chaque « catégorie ».

Statut	Nombre	EQTP*
Personnel statutaire	65	59,2
Personnel APE	692	530,44
Contractuels non–subsidiés	228	178,26
Programme de transition professionnelle	30	24,64
Convention 1er emploi	3	3
CEFA	6	3,68
TOTAL	1024	801,22

** Equivalent Temps Plein*

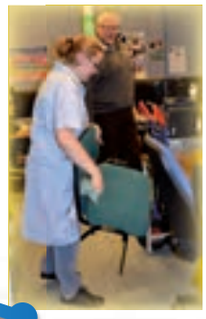

LES A.P.E. LA VILLE DE MOUSCRON SERVICE DU PERSONNEL

Echevinat de Marc Castel

La transparence au sein des services publics, une problématique qui a été évoquée à maintes reprises au fil des années... Mais qu'entend-on réellement par « transparence » ? Pour l'Administration mouscronnoise, «transparence» rime avec honnêteté envers les citoyens. Dans le cadre de ce Vivre dans ma Ville, la Commune tient donc à lever le voile et vous transmettre l'ensemble des informations qui concernent la gestion réalisée à l'interne lors de l'année 2015. Chiffres, graphiques, précisions : tour d'horizon de l'Administration et du personnel qui la compose, sans mystère et sans tabou.

Suivez le guide !

03 Service du Personnel

Une gestion quotidienne des agents communaux

Recrutements, remplacements, prolongations, évolutions, congés, interruptions de carrière... Durant l'année 2015, ce ne sont pas moins de 3154 dossiers qui ont été traités par l'équipe du Service du Personnel. Grâce à cette gestion, 1475 rapports ont été soumis au Collège communal afin de prendre les décisions adéquates.

29 travailleurs reconnus par l'Agence pour une Vie de Qualité sont également employés dans les différents services communaux.

Et qu'en est-il du bien-être des travailleurs ?

A la Gestion des Ressources Humaines, on se soucie bien évidemment de la santé et du bien-être des travailleurs de la Ville de Mouscron ! C'est pour cela que 1330 agents ont été examinés par la Médecine du Travail.

Du personnel permanent... Et du renfort pour les vacances !

La Ville de Mouscron, c'est aussi un employeur pour les saisonniers et les étudiants. En juillet et août, pas moins de 169 moniteurs assuraient l'encadrement des plaines communales.

A cette même période, 86 étudiants et 30 jobistes ont également été recrutés.

"Les Oscars" de la Ville de Mouscron

Lorsque le service à la population mérite de s'écrire avec un grand « S », il faut le faire remarquer ! Dans ce cadre, 15 agents ont reçu les honneurs des membres du Collège communal en 2015 et 40 nouvelles demandes ont été introduites auprès des Ministères compétents.

L'évaluation des troupes : chef, on est au top, chef !!

Le personnel de l'Administration est régulièrement suivi dans son évolution. Tous les deux ans, une évaluation permet soit de conforter les agents qui s'investissent dans leur travail soit de remotiver ceux qui auraient perdu de vue leur importance pour le bon fonctionnement de la Commune.

Lors de ces évaluations, les mentions vont de « excellent » à « insuffisant »... Et à la Ville de Mouscron, c'est la mention « très positif » qui est largement en tête avec 167 membres du personnel sur les 269 évalués en 2015. 32 mentions excellentes, 59 positives, 7 satisfaisantes, 4 à améliorer et aucune insuffisante ont également été notées. Preuve que l'Administration met tout en œuvre pour un service optimal.

En vis-à-vis des évaluations mentionnées ci-dessus, les agents communaux qui le désirent peuvent volontairement mettre toutes les chances de leur côté pour évoluer vers de nouveaux horizon. Qu'il s'agisse d'approfondir leurs connaissances ou d'améliorer leurs perspectives de carrière, de nombreuses formations sont à leur disposition grâce à un riche catalogue mis à jour de façon pertinente.

Grâce à cela, 238 agents ont décidé de se lancer en 2015 afin de disposer de nouvelles compétences ou d'améliorer leurs acquis. Les perspectives de formation et d'évolution, on y fait attention à la Ville de Mouscron !

Centre d'accueil de jour du Home Vandevelde

Le Centre d'accueil de jour du Home Vandevelde a ouvert ses portes le 4 janvier. Depuis, il accueille du lundi au vendredi des personnes de plus de 60 qui ne sont pas prêtes à résider en maison de repos mais qui éprouvent des difficultés à rester chez elles. Afin de donner des repères aux résidents, le centre de jour, comme tous les étages et couloirs du Home Vandevelde, s'est vu attribuer un nom : « Les Alizés ».

Le Centre a une capacité d'accueil de 15 personnes (de plus de 60 ans). « *Cela ne veut pas dire qu'elles viennent chaque jour,* précise Sophie Wecxsteen, la directrice du Home. *Certaines personnes viennent presque toute la semaine, d'autres 1 ou 2 jours. Pour elles, c'est une découverte, il faut leur laisser le temps d'apprécier ce que notre centre peut leur apporter.* »

Cindy, l'une des 2 aides-soignantes qui accueillent les personnes au quotidien confirme : « *On est vraiment dans la phase de prise de contact; les personnes découvrent notre maison, nous apprenons à les connaître et à passer de bons moments ensemble. Mais c'est surtout pour les proches que le pas est difficile à franchir. Au début, la famille culpabilise. Le conjoint ou les enfants qui inscrivent une personne chez nous ont l'impression de l'abandonner ou de ne pas assumer. Or, c'est tout le contraire. En tant qu'institution, nous avons une approche structurée qui permet un encadrement de qualité qui va au-delà du simple aspect occupationnel. Nos activités sont dirigées dans le maintien de l'autonomie et l'ouverture aux autres.* »

Sortie au marché de Mouscron

Préparatifs du marché de printemps du Home Vandevelde

La directrice reconnaît que souvent, les proches posent beaucoup de questions et sont hésitants au début , mais elle précise qu'ils se rendent très vite compte du bien-être que le Centre peut procurer. « *Une structure comme la nôtre apporte un peu de soulagement aux proches pour qui la charge quotidienne devient trop lourde à porter tout en offrant à la personne désorientée un accueil centré sur le bien-être. Une personne âgée désorientée a besoin de garder un contact social et c'est justement ce que nous proposons ici.* » Car concrètement, Cindy

CPAS - Centre Public d'Action Sociale

Atelier de cuisine avec les résidents du Home

Benoît SEGARD
Président du CPAS

et Isabelle, les 2 aides-soignantes engagées pour le projet font en sorte que les journées soient bien remplies : elles proposent des activités, des ateliers (créatifs, mémoire, cuisine, jeux, actualités…), de la gym douce, des sorties. *« Nous allons au marché quand il fait beau et nous faisons aussi les courses pour l'activité cuisine. Cela permet aux personnes de garder des activités de la vie quotidienne, de rester actives et d'être en contact avec l'extérieur. »*

Le groupe des Alizés participe aussi aux grandes activités du Home Vandevelde, comme les après-midi festifs organisés à l'occasion des anniversaires. *« On se dirige vers une interaction plus grande entre le centre de jour et le Home. Depuis le mois de mars, les activités quotidiennes sont accessibles à tous.*

Les résidents du Home qui le souhaitent peuvent partager les activités des Alizés et, inversement, les personnes qui sont là en journée intègrent les groupes d'activités des résidents. Il faut décloi-sonner, permettre à tous de se rencontrer, de discuter. Les personnes passent des journées complètes au Centre de jour, elles mangent aussi au resto du Home : il faut qu'elles puis-sent se sentir vraiment comme chez elles », précise la directrice. *Mais bien sûr, tout cela est nouveau et il faut que chacun apprenne à se découvrir petit à petit ...»*

Renseignements et inscriptions

Mme Sabine Van Gysel

Assistante sociale

056/390.415

sabine.vangysel@mouscron.be

CPAS

Avenue Royale, 5

056/390.450

CPAS MOUSCRON

UNE PRIME POUR SOUTENIR LE COMMERCE DANS LA VILLE PLUTÔT QU'UNE TAXE PARKING

En janvier dernier, le Nord Éclair a publié les résultats d'une étude de l'Université de Liège sur la vitalité des centres-villes wallons. Sans surprise, Mouscron fait partie des cas les plus problématiques car de nombreux centres commerciaux se développent à l'extérieur de la ville. Au delà de ces constats moribonds, Ecolo souhaite faire des propositions concrètes pour soutenir le commerce dans la ville.

Depuis de nombreuses années, Ecolo demande de faire le maximum pour stopper le développement de projets commerciaux à l'extérieur de la ville et de les rediriger vers l'intérieur de la ville en cohérence avec le commerce qui existe déjà. Nous voulons que les Mouscronnois et les Mouscronnoises retrouvent l'envie de se promener dans le centre-ville et dans les quartiers commerçants.

Au delà de cette vision plus globale, Ecolo propose également de créer une prime à la première installation pour les nouveaux commerçants et de supprimer la taxe parking pour les commerces de petite taille. Ecolo souhaite aussi la création d'un Guichet du commerce afin d'aider et conseiller les personnes qui souhaitent lancer une activité commerciale dans la ville.

Pour nous contacter :
ecolo7700@gmail.com
ou
www.facebook.com/mouscronecolo

Simon Varrasse,
Avec Luc Tiberghien
et Chloé Deltour
Conseillers
communaux

Nous souhaitons tout d'abord rendre hommage, avec respect, à Jean Pierre Detremmerie à l'homme de conviction qu'il était et qui a fait grandir Mouscron dans le Top Dix des villes wallonnes. Nos pensées vont à son épouse et ses enfants.

Le Service d'Étude en Géographie Économique Fondamentale et Appliquée de l'Université de Liège (SEGEFA-ULg) a publié mi-février son indice actualisé concernant la vitalité commerciale de 69 communes wallonnes. Dans ce classement, Mouscron se situe dans le peloton ...de queue en matière de dynamisme commercial urbain.

Vu ce classement alarmant de notre cité, nous ne pouvons que réitérer notre inquiétude de voir les activités commerciales de notre centre ville péricliter. Nous demandons avec insistance la mise en oeuvre concrète d'un plan « Marshall » axé sur des mesures prioritaires visant à structurer une véritable politique innovante et dynamique de gestion du centre ville et de ses commerces. Le redéploiement économique et commercial ne peut plus souffrir de l'attentisme actuel, la pérennité de l'activité commerciale de proximité de notre commune est en jeu.

Depuis 2014, nous attendons la réalisation d'un schéma de développement commercial du Centre ville de Mouscron... il est plus que temps de passer à l'action.

Nous fêterons bientôt le Premier Mai !

Ce n'est pas un jour anodin. Cette Fête des travailleurs fut instaurée par l'Internationale socialiste pour célébrer une lutte, parfois oubliée, pour la journée de huit heures. Il est des vérités historiques qu'il est parfois utile de rappeler.
Le 1er mai, c'est l'occasion de réaffirmer haut et fort nos valeurs. Ces valeurs de solidarité et de fraternité, d'égalité et de justice, autant que de liberté et de laïcité de l'État qui sont plus que jamais au coeur de notre combat.

Partageons donc ce moment ensemble, dès 9h00, au Parc des Loisirs, rue du Val, 10 à Mouscron.
La journée commencera par un petit déjeuner convivial suivi à 10h des discours officiels. Vous y attendent le traditionnel repas du 1er mai ainsi que des animations familiales toute la journée pour petits et grands telles que : concours de pétanque, de belote et de manille, concert, châteaux gonflables, grimage, atelier cirque, stand de gaufres/chouchous/pop-corn.

Vous pouvez obtenir le programme détaillé sur simple demande ou réserver votre repas par email ou par courrier.

Enfin, toujours à votre écoute, vous pouvez nous faire part de vos réflexions/idées/projets également par email ou par courrier.

Pour le groupe PS
Christiane Vienne
Rue de la Station, 46
7700 Mouscron
contact@christianevienne.be

UN DEMENAGEMENT EN VUE ?
DES TRAVAUX PROGRAMMES ?

N'OUBLIEZ PAS DE FAIRE VOTRE DEMANDE D'OCCUPATION DU DOMAINE PUBLIC !

Gestionnaire de Voirie
Demande d'occupation
du domaine public

Depuis le 1er octobre 2005, toute demande d'occupation du domaine public doit se faire au moyen d'un formulaire préétabli et disponible auprès du Service « GDV-ODP ».

Toute occupation du domaine public (conteneur, festivités, travaux, commerce,…) nécessite l'obtention d'une autorisation de la part du Collège Communal. Certaines occupations entraînent le paiement de redevances communales.

Le bénéficiaire d'une autorisation, outre qu'il est bien informé de la manière d'occuper le domaine public en toute sécurité, voit son occupation couverte par une ordonnance de police, laquelle, pour autant qu'elle soit respectée dans les conditions d'occupation émises, couvre le demandeur en termes de responsabilités. L'objectif recherché est bien la sécurité…, celle du demandeur, celle de l'occupant du domaine public, celle de l'usager du domaine public.

Les formulaires de « Demande d'Occupation du Domaine Public » peuvent être téléchargés à partir du site « www.mouscron.be - demande d'Occupation du Domaine Public - Demande d'Autorisation d'Organiser une Festivité ».

Tout renseignement :
Service « GDV-ODP »

Grand-Place, 1 – 7700 MOUSCRON
Tél : 056/860.267 (268, 269 et 270)
Fax : 056/860.305
E-Mail : gdv@mouscron.be

Mouscron

Une initiative de la Ville de MOUSCRON

4è SALON des SENIORS

Carrefours des GÉNÉRATIONS

22, 23 & 24 AVRIL 2016

Centr'Expo, rue de Menin 475 - MOUSCRON

vendredi 22 de 9h à 18h,

le samedi 23 de 14h à 18h et le dimanche 24 de 12h à 17h.

Entrée gratuite

SENIORS CONTACT : 056/860.253

WWW.CARREFOURSDESGENERATIONS.BE

Avec le soutien :

Wallonie

Francophones Bruxelles

Fédération Wallonie-Bruxelles

Opération initiée par la Fondation Roi Baudouin

En partenariat :

Province de Hainaut

Province de Namur

Province de Luxembourg

Province de Liège

Coordonnée par :

Courants d'Ages

Secrétariat et informations

info@courantsdages.be

02/660.06.56

Editeur responsable : Echevinat des Affaires Sociales de la Ville de Mouscron