Mouscron

vivre dans ma ville

SEPTEMBRE 2017

facebook

Retrouvez toutes les informations concernant votre commune
sur la page Facebook officielle « Ville de Mouscron »

OCCUPATION DU DOMAINE PUBLIC

Toute occupation du domaine public (conteneur, festivités, travaux, déménagement, réseaux, activités commerciales,…) nécessite l'obtention d'une autorisation de la part du Collège Communal suivant un délai de 30 jours pour les festivités et de 15 jours pour toute autre occupation.

Certaines occupations entraînent le paiement d'une redevance administrative et/ou redevance sur l'Occupation du Domaine Public.

Dans le cas de l'organisation de la retransmission d'un événement sur un écran géant, le formulaire de demande doit être accompagné d'un **formulaire** spécifique.

Un **mémento** spécifique pour ce type de manifestation a été réalisé à l'attention de l'organisateur, qui en prendra connaissance.

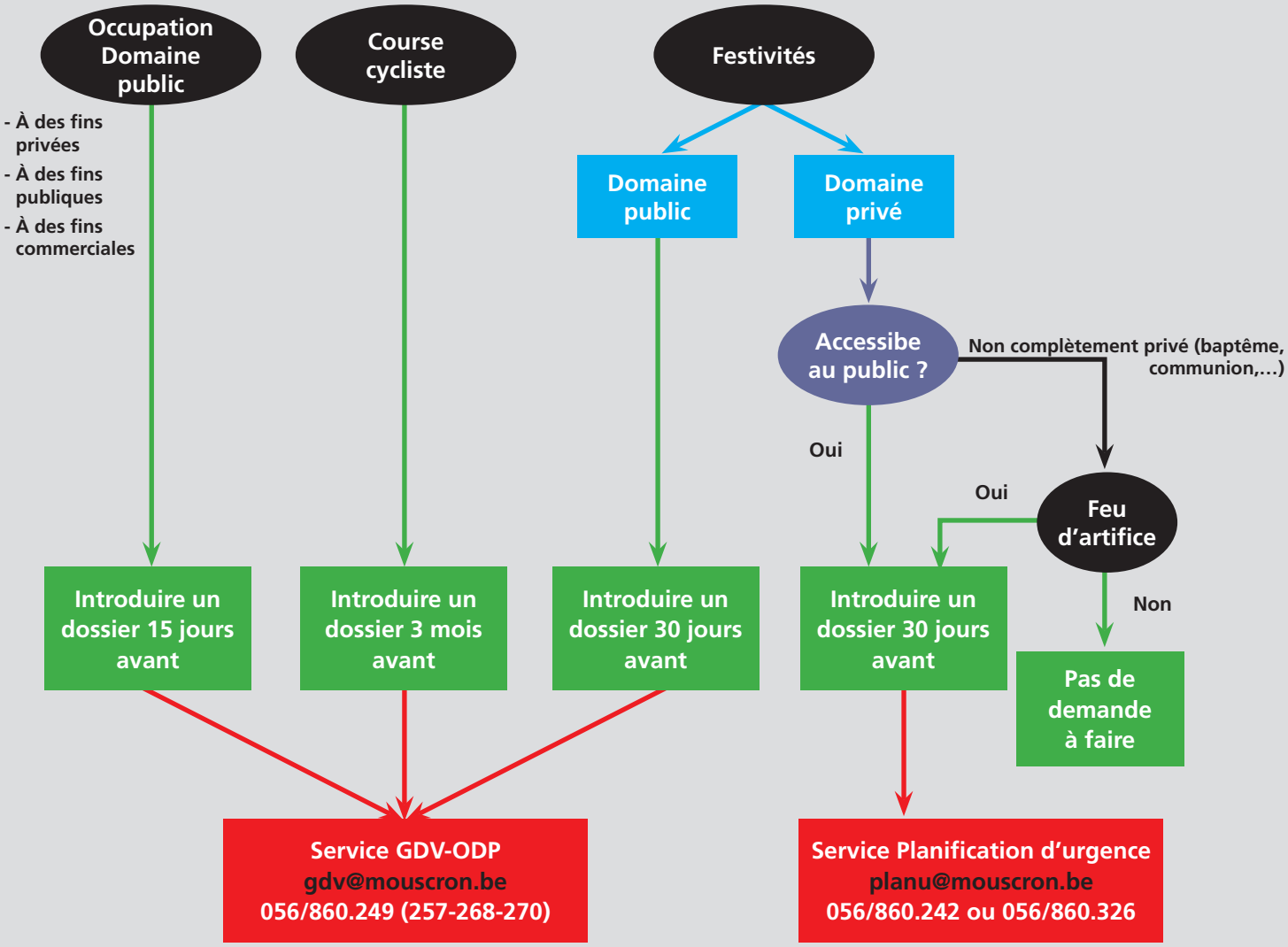

Édito

1.
Edito
2.
Permanences
3.
Police
4-5.
Culture
6-7.
Affaires Sociales - Seniors
Santé - Urbanisme
8-9.
Population
Famille - Petite enfance
10-11.
Jeunesse - Egalité des Chances
Sports - Jumelage
12-13.
Mobilité
14-15.
Enseignement
16-17.
Personnel
18-19.
CPAS
20.
Opposition
21.
Environnement

La roue est une invention extraordinaire.

Elle est remarquable parce que ses éléments ne peuvent exister l'un sans l'autre.

Le moyeu, les rayons et le cercle sont parfaitement solidaires.

Il faut s'inspirer de la roue pour une gestion efficace de la cité !

Centre, quartiers périphériques, villages et lieux de frontière sont interdépendants.

Tous ont la même importance.

Ils doivent être entraînés dans le même mouvement et traités d'égale façon.

Voilà notre conception de la politique communale.

Un exemple ?

Nous avons entamé la rénovation du centre-ville.

Dans le même temps, nous avons lancé une grande opération de réhabilitation de la Gare et du Mont-à-Leux.

Pour que la ville tout entière soit agréable à vivre !

Alfred Gadenne
Bourgmestre de Mouscron

Vivre dans ma Ville

Editeur responsable : Ville de Mouscron
Rue de Courtrai 63 - 7700 Mouscron - © Service Communication / Presse

Wallonie picarde
acteur de l'eurométropole
lille kortrijk tournai

Permanences
des membres du collège communal

Bourgmestre, **Alfred GADENNE**

Contact tél. : 056/860.289
Centre Administratif : Rue de Courtrai 63 - 2ème étage
(Uniquement sur rendez-vous)
Dottignies : Maison communale - lundi de 9h à 10h
Herseaux : Maison communale - lundi de 11h à 11h30
Luingne : Maison communale - lundi de 11h30 à 12h

Michel FRANCEUS
Echevin de la Culture, du Travail et des Relations internationales

Contact tél. : 056/860.169
Mouscron : Centre Culturel Marius Staquet
Mercredi de 14h à 17h

2ème Echevine, **Brigitte AUBERT**
Echevine des Affaires sociales, de la Santé, des Seniors, des Personnes handicapées, de l'Urbanisme et des Travaux Bâtiments

Contact tél.: 056/860.214 - 056/860.323 - 056/860.833
Centre Administratif : Rue de Courtrai 63 - 1er étage
Mardi de 15h à 17h ou sur rendez-vous.
Luingne : Maison communale
2ème et 4ème jeudi du mois de 14h à 14h30
Herseaux : Maison communale
2ème et 4ème jeudi du mois de 14h30 à 15h
Dottignies : Maison communale
2ème et 4ème jeudi du mois de 15h15 à 15h45

3ème Echevine, **Ann CLOET**
Echevine de la famille et de la petite enfance, de la population, de l'état-civil, de l'informatique, des cultes, du budget et de l'environnement

Contact tél. : 056/860.470
Mouscron : Centre Administratif
Rue de Courtrai 63 - 1er étage - Mardi de 15h à 17h
Dottignies : Maison communale - 1er et 3ème mardi du mois de 13h30 à 14h
Herseaux : Maison communale - 1er et 3ème mardi du mois de 14h à 14h30
Luingne : Maison communale - 1er et 3ème mardi du mois de 14h30 à 15h
Ou sur rendez-vous.

4ème Echevine, **Marie-Hélène VANELSTRAETE**
Echevine de la mobilité, de la sécurité routière, du logement et du patrimoine

Contact tél. : 056/860.513
Mouscron : Rénovation urbaine, bureau du logement,
Passage St Barthélemy le 1er vendredi de chaque mois de 12h à 12h30.
Dottignies : Maison communale - Vendredi à 8h30
Herseaux : Maison communale - Vendredi à 9h30
Luingne : Maison communale - Vendredi à 10h30
Et sur rendez-vous

5ème Echevine, **Kathy VALCKE**
Echevine de la Jeunesse, des Sport, de l'Égalité des chances et du Jumelage

Contact tél. : 056/860.349
Mouscron : Centre Administratif - rue de Courtrai 63, 3ème étage
Mercredi après-midi uniquement sur rendez-vous

6ème Echevin, **David VACCARI**
Echevin de l'Instruction publique

Contact tél. : 056/860.292
Centre Administratif : Rue de Courtrai 63 - 1er étage
Lundi de 13h30 à 16h30 sans rendez-vous.
Possibilité de rendez-vous.

7ème Echevin, **Marc CASTEL**
Echevin du Personnel & des ressources Humaines

Contact tél. : 056/860.385
Herseaux : Maison communale
Vendredi de 10h15 à 10h45
Mouscron : Centre Administratif
Rue de Courtrai 63 - 2ème étage
Lundi de 15h à 16h
Mardi et mercredi de 10h à 12h et sur rendez-vous
Dottignies : Maison communale - Vendredi de 11h à 12h

Président du CPAS, **Benoit SEGARD**

Contact tél. : 056/390.450
Mouscron : Avenue Royale, 5 - uniquement sur rendez-vous

Directrice générale, **Nathalie BLANCKE**

Contact tél. : 056/860.205
Mouscron : Centre Administratif, rue de Courtrai 63, 2ème étage - uniquement sur rendez-vous

Les Partenariats locaux de prévention : l'échange d'information entre la police et les citoyens est essentiel

Qui dit « sécurité à Mouscron » pense évidemment « service de police ». Logique. C'est d'ailleurs la mission première de notre zone de police : assurer la sécurité et garantir la tranquillité des Mouscronnois dans leur ville. Interventions, patrouilles, opérations, encadrement des événements, contrôles routiers, enquêtes, circulation : voilà les grandes lignes de notre action quotidienne sur le terrain.

Notre zone de police souhaite également depuis plusieurs années impliquer le citoyen dans la sécurité et la qualité de vie dans les quartiers. C'est la philosophie développée ces dernières années avec les partenariats locaux de prévention (PLP). Le Mouscronnois a dorénavant l'occasion de devenir acteur de sa sécurité et de participer, en partenariat avec la police, à l'amélioration de la qualité de vie de son quartier.

Un concept basé sur l'échange d'information

Un Partenariat Local de Prévention est un accord de collaboration axé sur la communication et l'échange d'informations entre les citoyens et la police locale au sein d'un quartier déterminé.

L'objectif est triple : accroître le sentiment de sécurité général du citoyen dans son quartier, favoriser le contrôle social en impliquant des « citoyens vigilants » et diffuser des conseils de prévention ciblés (particuliers ou commerçants). Agissement suspect, épidémie de vols, avis de recherche, disparition inquiétante, objet volé retrouvé, arnaque: voici quelques exemples de messages lancés via le réseau des partenariats locaux de prévention, par SMS ou par e-mail.

Ces 3 dernières années, pas moins de 6 PLP ont vu le jour dans l'entité. Au total, 10 PLP sont actifs et rassemblent près de 500 Mouscronnois qui sont autant de relais pour nos services. La récente évaluation menée en février 2017 auprès des membres PLP montre que l'échange d'information fonctionne… 33% des membres estiment même que la sécurité au sein de leur quartier s'est améliorée et 95% souhaitent maintenir leur participation au PLP.

Intéressé(e) ?

Si vous souhaitez également vous inscrire dans cette dynamique et à cet échange d'informations, n'hésitez pas à solliciter votre agent de quartier ou le coordinateur PLP de votre quartier (cf. tableau).

Antenne de police	PLP	Coordinateur	Mail
Centre ville	Centre-Christ	M. Philippe LEPERS	phlepers0908@gmail.com
	Raymond Beaucarne	Mme Cindy DUJARDIN	cindydujardin@live.be
Nouveau Monde	Risquons-Tout	M. Benoit KORTLEVEN	benoit@vandepitte.be
Tuquet	Stade / Clos Vandenbogaerde	M. Jean-Marc DELBECQUE	jeanmarcdelbecque@icloud.com
	Mont-à-Leux / Petit-Courtrai	M. Roger ROUSMANS	roger.123@live.fr
Herseaux	Herseaux-Ballons	M. Marc BAUWENS	marcannie@hotmail.be
	Herseaux-Gare	M. Joffrey ASCONE	joffreyascone@gmail.com
	Herseaux-Place	M. Rémi DUHAMEL	lamamybrico@gmail.com
	Quartier Hostel des Haies	M. Jean-Luc DEBAISIEUX	jldebaisieux@gmail.com
Dottignies	Dottignies	M. Bernard WYFFELS	wyffelsbernard@gmail.com

Il n'y a pas de PLP près de chez vous ? Pas de problème. Contactez la cellule prévention via mail (plp@policemouscron.be) et inscrivez-vous gratuitement afin de recevoir nos informations par sms et e-mail.

Cambriolages ? 1 jour sans

Un exemple de partenariat : l'action « un jour sans » du 24 au 27 octobre 2017.

À l'occasion de l'action nationale « 1 jour sans » contre le vol dans habitation, plusieurs actions de prévention seront menées en partenariat avec la cellule prévention de la police de Mouscron, les PLP mouscronnois et le service des Gardiens de la paix de la ville de Mouscron : Stand d'information lors du marché du centre (mardi 24), opération « rosace » et soirée d'informations dans plusieurs quartiers. Une belle collaboration en perspective… Info à suivre via policemouscron.be ou facebook.com/policelocalemouscron

Pour ouvrir la saison culturelle, une exposition de prestige consacrée au grand peintre impressionniste **Franz COURTENS.**

La ville de Mouscron accueillera dès le début de septembre une nouvelle exposition consacrée à Franz Courtens. Beaucoup se souviendront qu'en 1999 déjà, notre ville avait organisé une rétrospective dédiée au grand peintre impressionniste ainsi qu'à ses fils. Cette fois, notre exposition qui va du 09-09 au 29-10 ira ensuite au Musée Charlier de Bruxelles avant d'achever son périple à Termonde, ville natale de Franz Courtens.

Notre exposition s'annonce particulière car, en effet, les œuvres exposées appartiennent toutes aux descendants de Franz Courtens, ce qui signifie que beaucoup n'ont jamais été montrées. A cette occasion, sera édité un livre de référence abondamment illustré.

Comme d'habitude, l'entrée à cette exposition sera gratuite et nous ne doutons pas que le public viendra en masse célébrer cette prestigieuse exposition.

Michel Franceus,
Echevin des affaires culturelles

Espace Brel - Centre Marius Staquet. Du 9 septembre au 29 octobre. Expo ouverte les mercredis, vendredis, samedis et dimanches de 14h à 17h (sauf jours fériés). Egalement sur rendez-vous pour les groupes. Visite guidée gratuite de l'exposition le dimanche 29 octobre à 15h.

23
Septembre

À 10H

PETIT-DÉJEUNER
Lecture
FESTIVAL DE LA
biographie de
NEUVILLE-EN-FERRAIN

BIBLIOTHÈQUE DE MOUSCRON

La 22ème édition du festival de la biographie invitera les lecteurs mouscronnois au voyage avec Odette BERNEZAT, auteur de l'ouvrage autobiographique «Par monts et déserts», ed. du Belvédère.

Après les Calanques de son enfance, il y a la montagne, puis le désert. Mais durant presque 50 ans, montagne et désert s'imbriquent ; la montagne est parfois déserte et le désert souvent montagneux. Odette raconte son voyage, cristallise ses émotions dans l'écriture.
Elle nous emmène, elle nous déboussole, elle nous entraîne à sa suite dans une longue réflexion pour un voyage plein de vie, en compagnie d'amis.

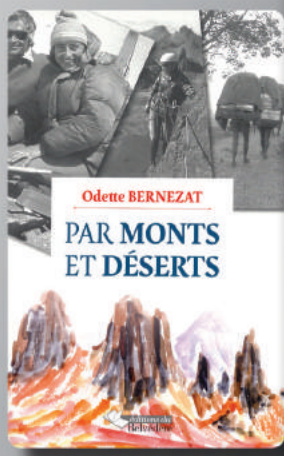

Voyages de paysages mais aussi de visages. En plus de l'écriture, Odette nous livre son regard à travers crayon, fusain et pinceau. Elle nous offre trois traits pour un croquis, une palette de couleurs pour un désert et une montagne que nous n'aurions pas imaginés aussi divertissants et vivants.

Au bout de toutes ces années entre monts et déserts, il y a le bilan d'une vie riche en aventures...

BIBLIOTHEQUE DE MOUSCRON
20, RUE DU BEAU-CHÊNE
7700 MOUSCRON

TÉL.: 056/860.680
BIBLIOTHEQUE@MOUSCRON.BE
WWW.BIBLIOTHEQUE-MOUSCRON.BE

Saison 17/18

ETINCELANTE !

Centre Culturel de Mouscron

Chanson - Jazz - Blues - Musiques du monde / Celtique/ Sixties / Fifties / Classique - Flamenco - Théâtre -Humour Jeune Public - Expositions

et bien plus encore...

Découvrez notre nouvelle saison sur www.centreculturedemouscron.be

Agenda disponible au Centre Marius Staquet ou sur simple demande au 056 / 860 - 160

Venez festoyer avec les Hurlus !

Vendredi 29 septembre : Cortège des allumoirs

Samedi 30 septembre : Open de pétanques (Doublettes)

De 9h à 11h30 : Inscriptions Open de pétanques (Hôtel de ville)
12h : Jet du but
Dès 14h : Animations musicales et braderie dans les rues du centre-ville
16h : Départ du cortège historique (Marius-Staquet)
16h20 : Enlèvement du curé Adins (Eglise St-Barthélemy)
16h30 : Joutes à la rénovation urbaine

Dimanche 1er octobre : Open de pétanques (Triplettes)

De 8h à 10h : Inscriptions Open de pétanque (hôtel de ville)
10h : Jet du but
9h45 : Bénédiction des animaux (rénovation urbaine)
10h30 : Dépôt de gerbes au monument aux morts par les Baillis
11h : Intronisation des Baillis (hôtel de ville)
Dès 13h : Expo de Géants (rénovation urbaine)
Dès 14h : Animations musicales et braderie dans les rues du centre-ville
14h45 : Départ de cortège des géants
16h45 : Rondeau final (rénovation urbaine)
17h30 : Jet des Hurlus du balcon de l'hôtel de ville
18h : Jet des Hurlus à la rue du Christ (face à l'ALE)

Le programme complet est disponible à la Maison du tourisme et Syndicat d'initiative
15, Place Gérard Kasiers
7700 Mouscron
056/860.370

www.visitmouscron.be

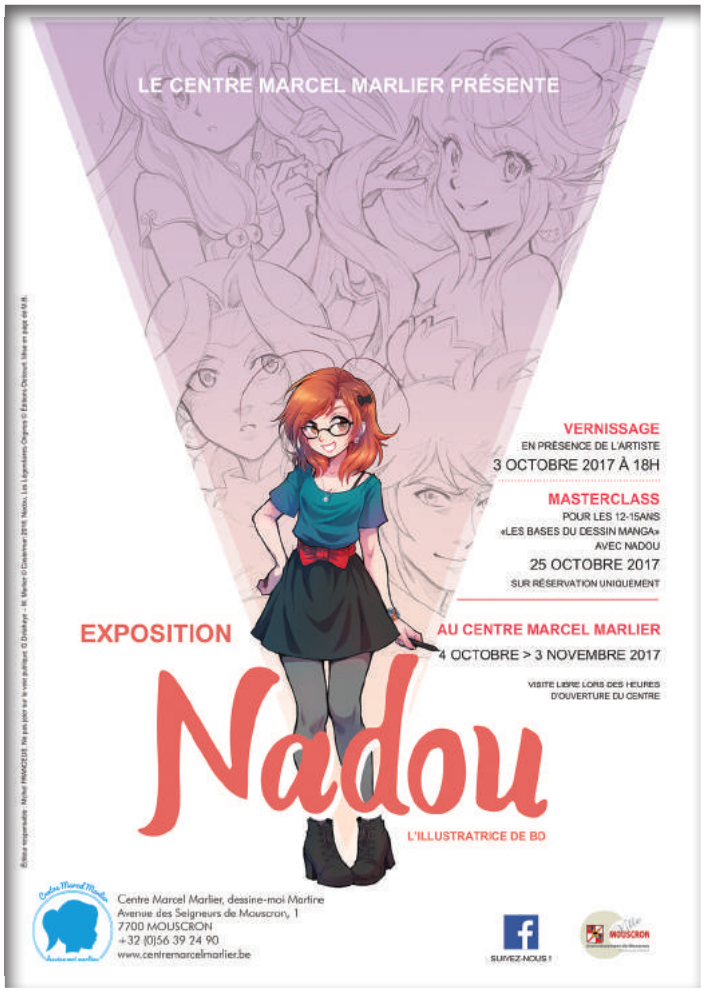

Brocantes couvertes

(Centre expo)

Les 11, 12 novembre 2017 - 18 et 19 novembre 2017
25 et 26 novembre 2017

Inscriptions le samedi 16 septembre
(Dès 7h au Syndicat d'initiative)

Brigitte AUBERT-VERHELLE

Echevine des Affaires Sociales, de la Santé, des Seniors, des Personnes Handicapées, de l'Urbanisme, de l'Aménagement du Territoire et des Travaux Bâtiments.
Conseillère Provinciale

Une balade à vélo, même en chaise roulante !

Le Kiwanis et **Handicontact** s'associent afin de permettre à chacun, de profiter d'une balade à vélo.
Voilà 2 ans, le Kiwanis faisait l'acquisition d'**un vélo adapté aux personnes en chaise roulante** et souhaite aujourd'hui en faire profiter un maximum de personnes, qu'elles soient ou non en institution.
Celui-ci, permettra à des personnes en situation de handicap de pouvoir faire un tour à vélo alors qu'elles ne l'auraient jamais imaginé.

Ce vélo, pourvu d'une assistance électrique est conçu pour deux personnes : un conducteur et un passager dans son propre fauteuil roulant.
Le prêt se fera par l'intermédiaire du **service des Affaires Sociales de la Ville de Mouscron** et plus particulièrement via la personne référente «**Handicontact**».

Pour tout renseignement concernant le prêt de ce vélo adapté, vous pouvez contacter votre Handicontact au **056/860 285**.

EVASION CULTURELLE PROGRAMME 2017-2018

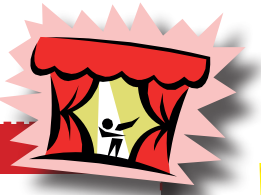

12/09 - Jimi Angel - Mickaël Kens.
1h avec JiMi Angel qui vous revisite tous les grands tubes du Rock and roll des sixties. 1h avec Mickaël Kens, sosie du King, et qui interprète magnifiquement Elvis Presley.
Vente dès le 04/09/2017.

17/10 - Génération sixties.
Une après-midi bercée par des chansons françaises et anglaises des sixties. Avec des «régionaux»; entre autres JP Dumoulin à la batterie et Luc Malvoisin à la guitare et l'inépuisable Jacky Delmone! En tout 10 musiciens et chanteurs en live!
Vente dès le 02/10/2017.

12/12 - Lilie.
Le retour des «Gamins de Paris» avec la chanteuse Lilie. Balade dans les tubes de chanson française des années '70 et '80. **Vente dès le 27/11/2017.**

06/02 - Kety Lucy - Ludovic Tournay et ses clodettes.
1h avec les grands tubes des années Yé-Yé.
1h d'hommage à Cloclo par Ludovic Tournay, à la ressemblance frappante avec l'original!
Vente dès le 22/01/2018.

17/04 Opérette.
Nouveau rendez-vous avec l'opérette et la bande à Daniel Houbbrechts!
Vente dès le 02/04/2018.

POUR QUI ?
Toute personne âgée de + de 65 ans.
OÙ ? Au Centre Culturel Marius Staquet.
A QUELLE HEURE ?
14h30 : début du spectacle. Un goûter sera offert par le Service Seniors lors de l'entracte.
A QUEL PRIX ?
PAF: 9 € en prévente. 11 € le jour même.
ABONNEMENT : 40 € pour 5 spectacles.
Vente dès le 04 septembre 2017.

Paiement par carte conseillé !

Suivez le guide !

Le **Guide des seniors**, édition 2017, est disponible dès à présent.
Cette brochure, éditée par le Service Seniors et mise à jour annuellement, est un véritable guide pratique à destination des Ainés.
Il recense une multitude d'informations et de services regroupés par thématiques (santé, logement, sécurité, aides quotidiennes, ...)
Il vous sera transmis gratuitement, sur simple demande auprès du Service Seniors au **056/860.253**

Besoin d'un prêt pour vos études ?

Les études supérieures ont un coût élevé malgré les aides actuelles (allocations familiales, bourses d'études, etc.).
Une inégalité subsiste devant les possibilités d'accès à ces études.

Dans le cadre d'une politique sociale active, la ville de MOUSCRON a décidé d'aider les étudiants dont les familles disposent d'un budget limité sous forme de prêt remboursable sans intérêts.

Le droit à un prêt d'études est déterminé par : les revenus des personnes faisant partie du ménage de l'étudiant(e) ou les revenus de l'étudiant(e) qui pourvoit seul(e) à son entretien.

La date limite pour l'introduction des demandes est fixée au 15 septembre.

Les étudiants ou parents peuvent s'adresser au Service des Affaires Sociales afin de recevoir toutes les informations sur la procédure et les conditions.

Service Social
056/860.253

10ème anniversaire de la semaine Viasano !

VENDREDI 15 septembre
Dès 15h00

INAUGURATION

Esplanade Damien Yzerbyt
Rue de Coutrai 63 - 7700 Mouscron

«Disco-fruits»

Stands actifs
«Manger mieux, bouger plus»
par les partenaires Viasano depuis 10ans

Cours de fitness
par «Chouchou» d'European Fitness Paradise
17h : Cours pour enfants
17h30 et 18h : Cours pour adultes

Plus d'informations ?
Brigitte Aubert, Echevine de la santé
Sophie Baelen et Aline Amelynck, Diététiciennes
Centre administratif : Rue de Courtrai, 63 – 7700 Mouscron
056 860 333 – mcps@mouscron.be

JEUDI 21 septembre
19h00

CONFÉRENCE
L'ALIMENTATION DES TOUT-PETITS

Salle du Conseil - Centre Administratif
Rue de Coutrai 63 - 7700 Mouscron

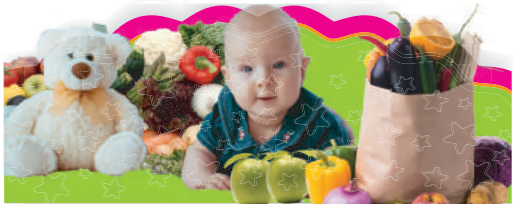

Intervenants :
Dr DEBELS
Médecin spécialiste en pédiatrie
Mme BILTERYS C.
Diététicienne pédiatrique

Entrée GRATUITE - inscriptions avant le 13/09

Livret de recettes

Toute la semaine, recevez gratuitement votre «livret de recettes Viasano» spécialement édité pour les 10 ans !

Urbanisme et Aménagement du Territoire : Le CoDT est entré en vigueur.

Le Code du Développement Territorial – CoDT – est entré en vigueur le 1er juin. Il installe une nouvelle législation qui rassemble les règles applicables en matière d'Aménagement du territoire et d'Urbanisme en Wallonie.

Mieux planifier son projet grâce aux délais de rigueur.

Pour répondre aux attentes légitimes des porteurs de projets, le CoDT instaure un nouveau mécanisme dans le traitement administratif des demandes de permis dit **délai de rigueur**.

Le demandeur a la garantie d'obtenir une décision dans un délai déterminé. (voir ci-contre)

Ce mécanisme se base sur la complémentarité des autorités compétentes en Wallonie dont la répartition des compétences est désormais clarifiée:

Le Collège Communal reste l'autorité compétente de principe pour statuer sur les demandes de permis.

Le Fonctionnaire délégué est quant à lui impliqué lorsque les délais de rigueur sont dépassés ou lorsque le champ d'application dépasse le seul cadre communal.

Le Gouvernement est désormais compétent pour les actes et travaux pours lequels il existe des motifs impérieux d'intérêt général.

Des dispenses de permis d'urbanisme élargies

Avec le CoDT, les actes et travaux dispensés de permis, d'impact limité et dispensés du concours obligatoire d'un architecte sont plus nombreux et présentés sous la forme d'un tableau, plus lisible et plus accessible !

GRU - GCU:

Le CoDT prévoit un guide de niveau régional et un guide de niveau communal. Le guide régional d'urbanisme (GRU) est constitué de normes (à valeur réglementaire) et d'indications.

Notre nouveau **Guide communal d'urbanisme** (GCU), entré en vigueur le 4 février dernier, est exclusivement constitué d'indications et se concentre désormais sur les aspects urbanistiques plutôt qu'architecturaux.

Nouvelles mesures particulières de publicité.

Contrairement à l'ancien code, le CoDT présente deux types de publicité pour la majorité des demandes de permis sujettes à cette procédure:

• L'annonce de projet:

Elle interviendra dans la majorité des dossiers qui étaient concernés par l'ancienne version de l'enquête publique.

Un avis (feuille vert clair) sera affiché par le demandeur pendant 3 semaines.

Les réclamations et observations écrites seront possibles pendant 15 jours.

Il n'y a pas d'avis individuel dans les boites aux lettres des riverains.

• L'enquête publique:

Un avis (feuille jaune) sera affiché par la commune.

Les réclamations et observations seront possibles pendant 15 jours.

Des annonces individuelles seront réalisées par la commune à l'attention des occupants des biens situés dans un rayon de 50m du projet.

Délais de rigueur

Point de départ: Jour de l'envoi de l'accusé de réception du dossier complet au demandeur. A défaut, jour suivant le terme du délai imparti au Collège ou au Fonctionnaire délégué pour envoyer cet accusé (J+20)

Décision du Collège Communal		Décision du Fonctionnaire Délégué	
30 jours	Si la demande ne requiert : Ni mesures particulières de publicité Ni avis d'instances consultatives Ni avis du Fonctionnaire Délégué	60 jours	Projet d'impact limité **et** Si la demande ne requiert : Ni mesures particulières de publicité Ni avis d'instances consultatives
75 jours	Si la demande requiert : Soit des mesures particulières de publicité Soit l'avis d'instances consultatives Soit l'avis du Fonctionnaire délégué	90 jours	Si la demande ne requiert : Ni mesures particulières de publicité Ni avis d'instances consultatives
115 jours	Si la demande requiert : L'avis du fonctionnaire délégué **et** Soit des mesures particulières de publicité Soit l'avis d'instances consultatives	135 jours	Si la demande requiert : Soit des mesures particulières de publicité Soit l'avis d'instances consultatives

+ 30 jours éventuels de prorogation

Service Urbanisme
056/860.822
urbanisme@mouscron.be

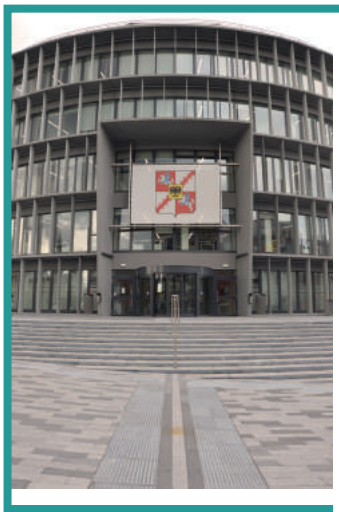

Nous rappelons que nos horaires en semaine sont : de 8h00 à 12h00 et de 13h30 à 17h00. Il convient de se présenter 30 minutes avant la fermeture des bureaux pour avoir accès à la délivrance des tickets.

Afin de pouvoir accéder aux guichets, veuillez vous munir d'un ticket au local d'accueil du service population situé au rez-de-chaussée.

Depuis le 2 septembre, la permanence du SAMEDI MATIN du Service de la Population se tient sur rendez-vous UNIQUEMENT

Pour vous éviter des temps d'attente trop longs lors des permanences du samedi matin, les guichets du Service de la Population situés au 3ème étage fonctionnent dorénavant **sur rendez-vous uniquement**.

Il vous est donc loisible de prendre rendez-vous soit en vous adressant directement à nos guichets ou par téléphone aux numéros suivants : 056/860.315 ou 056/860.353.

Lors de cette permanence du samedi matin (9h00 à 12h00), le local d'accueil du service population situé au rez-de-chaussée reste lui toujours accessible **sans rendez-vous pour la délivrance de certificats non payants.**

<u>Le Service de l'Etat Civil</u> voit ses horaires réduits le samedi matin en cas de célébration de mariage. Afin d'éviter toute déconvenue et avoir la certitude d'être reçu, il est fortement conseillé de prendre rendez-vous auprès de nos services.

La prise de rendez-vous pour le samedi matin peut se faire à nos guichets ou par téléphone (056/860.221).

RAPPEL : Les certificats liés à la carte électronique

Votre carte d'identité électronique est munie de certificats électroniques.

- **Qu'est-ce qu'un certificat électronique ?** Un certificat électronique est une clé qui permet de vous connecter et de vous authentifier sur certains sites tels que ceux des écoles permettant l'inscription en ligne, Tax-on-Web, « Mon Dossier » du Registre national, Student@Work, etc.

- **Quels sont les certificats liés à la carte électronique ?** Le certificat d'authentification (clé d'entrée) et le certificat de signature (clé de signature électronique).

Le tableau ci-dessous reprend les tranches d'âge pour lesquelles les certificats peuvent être activés :

Age	Authentification	Signature
+18 ans	✓	✓
-18 ans	✓	⊖
-12 ans	✓	⊖
-6 ans	⊖	⊖

Précisons que la réglementation prévoit que le titulaire de la carte peut, s'il le souhaite, renoncer à l'activation des certificats liés à la carte électronique.

- **Qu'en est-il des certificats pour une carte d'identité électronique qui a été demandée avant les 18 ans accomplis ?** A 18 ans accomplis, il est possible pour le titulaire d'une carte d'identité ne disposant pas de certificat de procéder à une mise à jour des certificats (rekeying) afin que sa carte comporte le certificat d'authentification et le certificat de signature. Cette démarche nécessite de se présenter au Service de la Population muni du code PUK de la carte d'identité électronique.

- **Qu'en est-il des certificats électroniques placés sur les cartes d'identité électroniques d'une durée de validité de 30 ans ?** Les certificats des cartes d'identité électroniques délivrées à des personnes âgées de 75 ans et plus devront être renouvelés après 10 ans pour rester valables, afin de garantir un usage fonctionnel et fiable des certificats. Cette mise à jour des certificats (rekeying) pourra être effectuée au Service de la Population sur base du code PUK, et ce éventuellement sur procuration du titulaire de la carte.

Ann CLOET
Echevine de la Famille et de la Petite Enfance

Kathy VALCKE
Echevine de la Jeunesse et de l'Egalité des chances

Ann CLOET, Echevine de la Famille et de la Petite Enfance et Kathy VALCKE, Echevine de la Jeunesse et de l'Egalité des chances ont le plaisir de vous inviter à l'exposition

« Eté pour la paix »

qui se déroulera
dans le hall du Centre Administratif Mouscronnois
- rue de Courtrai, 63 -

du 21 au 25 septembre 2017

Vous pourrez y découvrir les œuvres des enfants réalisées cet été en **Plaines Communales** et à l'accueil «**Les P'tits Lutins**».
Ce projet, auquel plus de 1.100 enfants ont participé, a pour objet la promotion de la communication positive, la tolérance et la connaissance de l'autre.

Au plaisir de vous voir nombreux...

MOUSCRON

Invitation à l'expo
ÉTÉ POUR LA PAIX

Pas le temps de s'ennuyer à Mouscron !

Début septembre, le service ATL va distribuer dans les écoles du grand Mouscron la 6ème édition du livret « activités et loisirs pour les 2,5-12 ans ! »

Outre les nombreuses animations pour enfants à faire de septembre 2017 à juin 2018, en dehors des vacances scolaires, un agenda des activités à réaliser en famille est annexé à la fin du livret. **Découvrez-le dès maintenant !** Il est déjà téléchargeable sur internet (www.mouscon.be > ma ville > administration > famille et petite enfance) et sur notre page Facebook Accueil Temps Libre Mouscron.

Kathy VALCKE

Échevine de la Jeunesse, des Sports, de l'Égalité des Chances et du Jumelage
Centre Administratif Mouscron
rue de Courtrai, 63 - 7700 Mouscron
056/860.304 - kathy.valcke@mouscron.be
Permanences : tous les mercredis après-midi, uniquement sur rendez-vous au 056/860.349

VISITE DES CAMPS DE MOUVEMENTS DE JEUNESSE :

Cet été, une vingtaine de camps ont reçu la visite de notre Echevine de la Jeunesse, Kathy Valcke, qui, comme d'habitude, n'est pas venue les mains vides. En effet, chaque mouvement s'est vu offrir un lot de gilets fluorescents, floqués en mode « Jeunesse de Mouscron ». La sécurité avant tout !

PLAINES COMMUNALES :

Coordinateurs, animateurs, personnel d'entretien et puéricultrices ont travaillé d'arrache-pied durant six semaines pour offrir des journées d'amusement garanti aux quelque 550 enfants accueillis chaque jour dans les onze sites de plaines de l'entité. Six semaines qui se sont clôturées en apothéose, le 14 août, avec une journée spectacle proposée aux petits, sur le site de la Grange, et une excursion à La Panne proposée aux plus grands.

PLACE AUX ENFANTS :

La journée de découverte «Place aux Enfants» aura lieu le **21 octobre** prochain. Cette année, c'est le thème «Venir d'ailleurs» qui a été retenu. Ce jour-là, des entreprises, des commerces, des associations ouvriront leurs portes aux enfants de l'entité nés entre 2006 et 2008. Un fascicule explicatif a été envoyé à votre domicile.

Les **inscriptions** auront lieu le **samedi 7 octobre de 8h30 à 11h à l'ICET**, rue de Lassus à Herseaux, ainsi que les **9, 10 et 11 octobre au service Jeunesse**.

L'équipe est à la recherche de bénévoles (accompagnateurs et/ou chauffeurs) pour encadrer les groupes d'enfants. Si vous avez un peu de temps à consacrer, n'hésitez pas à prendre contact avec le service jeunesse

Infos : Chantal VERMEULEN
au 056/860.311 ou
via jeunesse@mouscron.be

HURLUSBUS :

L'Hurlusbus sera à nouveau présent lors des 24h de Mouscron! Pour 1€, à votre porte, en toute sécurité (pour les étudiants). Vous organisez une soirée rhéto, de mouvement de jeunesse ou pour un public jeune ? N'hésitez pas à nous contacter.

Infos + réservations : Julie Baelen
au 056/860.334 ou
via jeunesse@mouscron.be

AGENDA SERVICE JEUNESSE :

- 22, 23/09 : Hurlusbus aux 24h
- 7/10 : Inscriptions pour Place aux enfants
- 21/10 : Journée Place aux enfants
- 17, 18, 19/11 : W-E des 10 ans du pôle Egalité des Chances

service des SPORTS ville de Mouscron

PASS > SPORTS Le sport vous va si bien!

...MUSCULATION - BOXE - BADMINTON - FITNESS - CARDIO...

Pass'Sports : saison 2017 - 2018
Reprise le lundi 11 septembre !

L'opération Pass'Sports du service des Sports fait sa rentrée le **lundi 11 septembre**. N'hésitez pas à demander le planning des activités accessibles «à la carte» au service des Sports.

Grande nouveauté cette saison:
Pass'Sports YOGA pour les enfants au hall sportif de l'Europe: le mercredi,
de 15h à 16h pour les 5 à 8 ans,
de 16h à 16h40 pour les 2,5 à 4 ans et
de 16h45 à 17h45 pour les 9 à 12 ans.

Infos auprès du **Service des Sports** au 056/860.307
...Golf - Zumba - Danse - Foot - Yoga - Escalade - Tir...

Chaque année, le service technique du service des Sports profite de la trêve des vacances pour mettre à neuf les halls sportifs de l'entité. Cet été, ce sont le hall d'Herseaux (boulevard du Champ d'Aviation) et le Complexe La Herseautoise (rue de l'Epinette) qui ont bénéficié de nouvelles peintures dans les entrées, les vestiaires et les salles d'entrainements. A Dottignies, sur la plaine de jeux de la Cabocherie, ce sont quelques jeunes associés à l'opération «Eté Solidaire» qui ont remis en peinture la totalité du site.

AGENDA :

11/09	Rentrée des activités sportives de l'opération Pass'Sports
17/09	Sortie d'un Jour à Rampaffairz en skate-roller-trottinette-bmx
14/10	Inscriptions aux stages sportifs de Toussaint, Noël et Nouvel-An au Centre Administratif Mouscron (CAM)
21/10	Sortie d'un Jour au Goolfy de Lomme en mini-golf
30/10 au 3/11	Stages sportifs communaux de Toussaint
30/10 au 3/11	Camp sportif aux Arpents verts d'Houdremont pour les enfants âgés de 8 à 12 ans
19/11	Sortie d'un Jour à l'Ice Mountain en ski indoor
26 au 29/12	Stages sportifs communaux de Noël
02 au 05/01	Stages sportifs communaux de Nouvel-An

STAGES Sportifs

Plus de 1500 enfants, de 3 à 16 ans ont pris part aux stages sportifs communaux cet été. Plus de 25 disciplines sportives différentes ont pu être initiées à ceux-ci par des animateurs passionnés.

Infos auprès de **Stéphanie Cardon**
au 056/860.335 ou via stephanie.cardon@mouscron.be

JUMELAGE :

Les amateurs de chant et de chorales étaient nombreux ce 21 juillet face à la grande scène de notre magnifique parc communal. Et pour cause, le programme de la Fête Nationale proposait sur le coup de 18h un chœur d'hommes de tout premier plan : **le Barry Male Voices Choir**.
Cette chorale originaire du Vale of Glamorgan, notre jumelle galloise, se prévaut d'une belle réputation. Depuis 115 ans, les voix de Barry prestent dans toute la Grande-Bretagne, du Royal Albert Hall (la légendaire salle de concert londonienne) au ... Parc Communal de Mouscron !
Sans les liens forts qui unissent Mouscron et sa jumelle galloise, le public n'aurait probablement jamais eu la chance d'assister à un tour de chant de cette tenue. Une heure durant laquelle ces 45 chemises-cravates ont su tour à tour nous faire voyager de la beauté des chants traditionnels gallois, à la folie lyrique d'un Bohemian Rhapsody, en terminant par un moderne et déjanté « Viva la vida ».
Bravo les artistes et vive le jumelage !

Jumelage Mouscron

Infos auprès de **Geoffrey Vancauwenberghe**
au 056/860.252 ou via geoffrey.vancauwenberghe@mouscron.be

Marie-Hélène VANELSTRAETE

Echevine de la mobilité, de la sécurité routière, du logement et du patrimoine

Permanences: le vendredi

- de 8h30 à 9h15 à Dottignies
- de 9h30 à 10h15 à Herseaux
- de 10h30 à 11h15 à Luingne
- de 12h00 à 12h30 à la Rénovation Urbaine chaque 1er vendredi du mois

LA RUE ADHÉMAR VANDEPLASSCHE FAIT PEAU NEUVE

La rue Adhémar Vandeplassche va subir pendant un peu plus d'une année d'importants travaux de réfection d'égouttage puis voirie.

La voirie, qui n'était encore qu'une impasse au début du XXe siècle, a aujourd'hui besoin d'un lifting complet. La voie pavée, étroite et déformée au fil des années ne répond plus aux exigences de mobilité et de sécurité actuelles.

Après la réalisation des sondages, la société INTERCONSTRUCT (désignée par la Ville) a procédé à la démolition du mur de l'ancienne usine «La Textile», édifiée en 1907 et active jusqu'en 1975. Ce bâtiment abrite aujourd'hui le Centre Éducatif Européen, école communale immersive. L'ancien mur laissera place à un aménagement flambant neuf de 5 classes, une infirmerie et un bloc sanitaire.

Durant les travaux de voirie (à partir du 11 septembre), la rue Adhémar Vandeplassche sera interdite au stationnement et à la circulation. La société TRBA (désignée par la Ville et Ipalle) procédera d'abord à la démolition des trottoirs.

Les impétrants interviendront ensuite pour le renouvellement des réseaux eau, gaz, électricité, télécoms, etc.

Au terme de cette phase, TRBA reprendra les travaux pour réaliser la partie égouttage (et raccordement) et voirie (revêtements, bordures, etc.).

Le montant des travaux s'élèvent à 922.242,21€ TVAC (voirie: 574.133,08€ + égouttage: 348.109,13€).

Le saviez-vous ?

A l'origine, la rue Adhémar Vandeplassche n'est qu'un simple sentier. Il porte le nom d'«Impasse du Couvent» en référence au couvent des Dames de Marie, tout proche. Pendant l'entre-deux Guerre, la commune renomme l'impasse en «rue des Palmiers» suite à la culture de palmiers et lauriers s'effectuant à proximité, dans l'entreprise horticole fondée par M. Ernest Coulon. À l'issue de la Seconde Guerre, la dénomination est abandonnée pour honorer Adhémar Vandeplassche, un patriote mouscronnois fusillé par les Allemands, qui habitait dans l'Avenue du Château.

RÉNOVATION DU CENTRE-VILLE

L'imposant chantier de revitalisation de la Grand'Place a repris au coeur de la Cité des Hurlus. Les impétrants interviennent actuellement au niveau de la Grand Place, tronçon compris entre la rue des Résistants et l'Église Saint-Barthélemy.

Depuis le lundi 28 août et jusqu'à la fin des travaux de la phase 2 (octobre 2017), le passage des piétons sera impossible sur le parvis de l'Église Saint-Barthélemy (jonction piétonne entre la Place Gérard Kasiers et la Grand Place). La continuité piétonne est toutefois assurée en contournant l'édifice religieux. **Les commerces et habitations resteront donc accessibles pendant toute la durée du chantier**.

L'accès à l'hôtel de ville pour les personnes à mobilité réduite est possible le samedi uniquement, depuis la rue des Résistants.

Le marché du mardi, habituellement installé à la Grand'Place, est déplacé à l'Espace des Fontaines, Place Gérard Kasiers et au Phoenix Center, rue des Moulins. Le marché du samedi est quant à lui déplacé sur une partie du parking Métropole.

FEDER
UNION EUROPÉENNE
Wallonie
LE FONDS EUROPÉEN DE DÉVELOPPEMENT RÉGIONAL ET LA WALLONIE INVESTISSENT DANS VOTRE AVENIR

Retrouvez toutes les infos travaux/mobilité sur le site Internet de la Ville de Mouscron: www.mouscron.be

056/860.513 marie-helene.vanelstraete@mouscron.be

AVENUE DU PARC

Après un peu moins d'une année, les travaux d'aménagement de l'Avenue du Parc en faveur des modes doux ont pris fin. L'artère mouscronnoise dispose désormais d'un cheminement cyclable vers le centre, de pistes cyclables marquées de part et d'autre de la voirie, de nouveaux trottoirs et de bandes de stationnements hors chaussée.

CHAUSSÉE D'ESTAIMPUIS

Depuis le mois d'août, la vitesse sur la chaussée d'Estaimpuis, tronçon compris entre le rond-point de la «Main» et l'entrée de l'entité herseautoise est limitée à 70 km/h.

CHAUSSÉE DE DOTTIGNIES

En juillet, en vue de réduire la vitesse des usagers, le service Signalisation a prolongé les aménagements routiers réalisés en 2016 sur la partie basse de la chaussée de Dottignies.

RUE DU PLAVITOUT

Après la création en 2015 d'un espace partagé en béton pour les piétons et cyclistes sur toute la longueur de la rue du Plavitout, la Ville de Mouscron a procédé à la réfection du revêtement de la voirie en aphalte. Abimé au fil du temps par l'important charroi, le tronçon compris entre le Boulevard Industriel et la rue du Piro-Lannoy a bénéficié d'un tout nouveau revêtement hydrocarboné.

Le 16 septembre 2017, le Service Mobilité de la Ville de Mouscron organise la deuxième édition de «Mobicity», salon dédié à la mobilité, au Centr'Expo. Le public aura l'occasion de découvrir et tester gratuitement, de 9h à 18h, les produits et services ayant trait à la mobilité douce et durable proposés par nombreux concessionnaires, marchands de vélos, vélos électriques, seegway, prestataires de services, services privés et publics, agences de voyages, etc...

BORNE DE RECHARGE ÉLECTRIQUE

Le 19 mai 2017, une toute nouvelle borne de recharge électrique a été inaugurée en plein centre de Mouscron, sur le parking «Métropole» situé rue de Tourcoing. Après avoir branché la prise à votre voiture, il suffit d'envoyer un sms avec le numéro de la borne et la plaque d'immatriculation du véhicule pour faire le plein... d'électricité.

David VACCARI
Nouvel Echevin de l'Instruction Publique

PRÉSENTATION DE M. DAVID VACCARI, NOUVEL ÉCHEVIN DE L'INSTRUCTION PUBLIQUE

Pouvez-vous vous présenter en quelques lignes ?
Je m'appelle David VACCARI, j'ai 42 ans. Né en Suisse, je suis arrivé à Mouscron à l'âge d'un an, avec un papa d'origine italienne et une maman d'origine tournaisienne. Ma « petite » sœur a quitté notre bonne ville pour s'installer comme Notaire à Huy. J'ai aussi un fils, Charles-Alexis, dont je suis fou comme tous les parents.

Quel est votre parcours professionnel ?
Après avoir réalisé 5 années de Droit à Louvain-La-Neuve, où j'ai eu le privilège de présider notre régionale LA MOUSCRONNOISE, j'ai entamé le Barreau en 1998. Le temps passe vite puisque je fêterai bientôt mes 20 ans d'avocat.

Et votre parcours politique ?
J'ai toujours su que je voulais faire de la politique. J'ai du respect et de l'estime pour ceux qui décident de consacrer du temps aux autres, et la politique, comme l'associatif, permettent de se réaliser tout en étant au service de nos concitoyens.
Je me suis présenté pour la première fois en 2012 et j'ai réalisé le 3e score de la liste, derrière Philippe Bracaval et Marc Castel. J'ai occupé peu après le poste de Président de la section MR de Mouscron, et aujourd'hui, j'ai l'insigne privilège de remplacer notre Échevin empêché, Philippe, qui partira défendre nos dossiers sur les bancs parlementaires.

Cette entrée au Collège communal, comment l'avez-vous vécue ?
Comme l'occasion d'essayer de me rendre utile. Ma conception, personnelle, d'une vie heureuse ou réussie, passe par l'opportunité d'avoir pu être utile aux autres. Mon rôle de conseiller communal, depuis bientôt 5 ans, m'a permis d'appréhender les matières communales. Je me sens prêt pour cette nouvelle aventure au sein de l'exécutif mouscronnois.

Quelles seront vos priorités durant ce mandat ?
Je sais que j'arrive dans une maison bien tenue. Cela ne doit pas nous empêcher d'essayer d'améliorer encore et toujours la qualité de nos services. J'ai quelques idées que je confronterai à la réalité du terrain.

L'enseignement communal, un vaste réseau ?
Oui, effectivement. Nous avons donc de grandes responsabilités. Nous construisons notre avenir, en formant les Mouscronnois qui demain seront les forces vives de notre Région.
Nous offrons au niveau communal des options et des filières très diversifiées. Il faut veiller à ce que toutes ces filières soient valorisées et valorisantes.

Avez-vous un ou des messages importants à faire passer aux membres de l'enseignement communal ?
Parce que j'ai plusieurs amis enseignants, parce que je suis aussi le fils d'une prof, aujourd'hui retraitée, je connais et les joies, et les difficultés de ce métier. Le terme de plus beau métier du monde n'est pas usurpé. Mais cela ne doit pas occulter les problèmes objectifs et les soucis quotidiens que peuvent rencontrer de nos jours nos enseignants. Qu'ils soient en tout cas rassurés. Tous les professeurs qui aiment leur métier me trouveront toujours à leurs côtés.
Je veillerai également au bien-être de nos directions, de notre personnel d'entretien et de puériculture. C'est quand on est bien dans sa fonction qu'on peut donner le meilleur à nos jeunes.

Et aux parents ?
Parce que je suis aussi l'heureux papa d'un petit garçon de 6 ans, je sais bien que les parents nous confient leur bien le plus précieux. Je dois continuer à veiller à ce que tout soit fait pour garantir l'épanouissement de chacun de nos élèves.
Je n'entends pas économiser mon énergie pour y arriver.

LE CENTRE EDUCATIF EUROPÉEN S'AGRANDIT

Durant l'été, les grues et bulldozers ont pris possession du Centre Educatif Européen, à la rue Cotonnière. Il s'agissait là de la phase de démolition de l'ancien garage communal, de boxes de stockage ainsi que des bureaux occupés par le directeur et sa secrétaire.

La construction de six nouvelles classes, d'une salle des profs, d'un nouveau préau et de locaux administratifs peut débuter. Un investissement considérable (1,5 millions d'euros, avec un subside de la Fédération Wallonie-Bruxelles à hauteur de 60%) a été engagé pour terminer l'école immersive mouscronnoise et permettre à ses 300 élèves de disposer de locaux en suffisance.

Une bonne nouvelle n'arrivant jamais seule : la Fédération Wallonie-Bruxelles a également accepté de subsidier un nouveau réfectoire pour l'école (coût estimé : 600.000 euros). Cela fera l'objet d'une seconde phase de travaux.

UN NOUVEAU BUS POUR L'ECOLE DES SPORTS

Le 18 septembre dernier, Alfred Gadenne, bourgmestre, a officiellement pris possession des clefs du nouveau bus acheté par la ville de Mouscron pour l'Ecole des sports. Un coût de 180.000 euros (un dossier a été introduit auprès de la Région wallonne pour obtenir 20% de subsides) qui permet à ce nouveau véhicule de remplacer un vieux bus, après 17 ans de fieffés services.

Les élèves de l'ICET et du site éducatif Pierre de Coubertin profiteront donc d'un bus flambant neuf pour les emmener vers les sites sportifs (piscine, site Motte et Futurosport).

Marc CASTEL
Echevin du Personnel

Le Pôle Entretien :
Un nouveau système pensé pour l'efficacité

Satisfaire au mieux les attentes des citoyens. Voilà la vocation de l'Administration communale de Mouscron. Pour arriver à cela, vous êtes régulièrement en contact direct avec de nombreux services à destination du public. Mais derrière le système se cachent aussi des travailleurs qui œuvrent dans l'ombre. C'est le sujet que Marc Castel, Échevin du Personnel de la Ville de Mouscron, a décidé de mettre en lumière dans le cadre de cette brochure « Mouscron, vivre dans ma ville » de septembre 2017. Focus sur le nouveau système mis en place pour un fonctionnement optimal du Pôle Entretien.

Durant les congés scolaires, l'Administration avait pour habitude de recruter du personnel afin d'assurer l'entretien de ses différentes structures. Cette année, pour la première fois, le système a été entièrement revu afin d'optimiser la gestion des ressources humaines au sein de la Ville. L'objectif attendu est double : maintenir tout le personnel d'entretien habituel, et gérer au mieux les finances communales en limitant les dépenses inutiles. Pour cela, les horaires ont été aménagés afin d'éviter les « services minimums ». L'entité mouscronnoise a également été découpée en plusieurs zones dans le but de limiter les déplacements et maximiser le temps de travail.

Mais pour y arriver, la première étape était l'information et l'évolution des mentalités au sein même du personnel de la Ville de Mouscron. Femmes de ménage et puéricultrices ont donc été réorganisées, en termes de lieux et d'heures de travail, pour permettre une économie sur le budget sans entacher la qualité du travail effectué.

La démarche : réorganisation et gestion en interne

Afin de quantifier la situation évoquée ci-dessus, il faut savoir que la Ville de Mouscron engageait auparavant plus de 40.000 euros de personnel APE (Aides à la Promotion de l'Emploi) durant les mois d'été. Dans le but d'éviter cette importante dépense, c'est toute l'organisation des femmes de ménage et des puéricultrices des services Famille/Accueil Temps Libre et de l'Instruction Publique qui a été revue afin de créer le Pôle Entretien.

Aujourd'hui, les différentes structures communales dispersées à travers Mouscron sont donc regroupées en six zones géographiques : Dottignies, Luingne, Herseaux, Mont-à-Leux, Tuquet et Centre. Le travail a été réorganisé pour limiter les déplacements et favoriser la mobilité douce du personnel.

Remettons cela en contexte par un exemple concret qui est aujourd'hui solutionné grâce au nouveau système. La Place Gérard Kasiers (Rénovation urbaine) accueille trois bâtiments communaux. Avant la restructuration du Pôle Entretien, trois femmes de ménage différentes étaient en charge de ces bâtiments et se croisaient. Maintenant, une seule personne est en charge des trois bâtiments et ses deux collègues disposent donc de plages horaires pour soutenir d'autres équipes en cas de besoin. En résumé : rationnaliser les moyens et améliorer le rendement en supprimant les déplacements inutiles.

Parallèlement à ce découpage en zones, le souhait du Service du Personnel était aussi de rendre chaque site communal autonome, en personnel d'entretien et en besoin matériel. Dans ce cadre, la gestion des produits d'entretien a été revue et les travailleurs ont reçu les formations adéquates pour leur permettre une meilleure gestion, et une connaissance des bons outils. Retour sur l'utilisation et gestion des stocks pour éviter l'éclatement des lieux de stockage sont

les deux points principaux qui ont été abordés pour permettre une meilleure cohésion entre les besoins et les outils.

Comme tout nouveau système mis en place, le rendement optimal se mettra peu à peu en place. Une évaluation du Pôle Entretien sera donc organisée prochainement afin d'ajuster les éventuels problèmes et affirmer la bonne fonctionnalité du système. Pour le moment, les premiers retours du personnel de terrain, observés plus rapidement (et positivement) que prévus, sont globalement positifs et le Service du Personnel a bon espoir que le Pôle Entretien prouve rapidement son efficience.

LE PÔLE ENTRETIEN EN QUELQUES CHIFFRES

- La Ville de Mouscron compte pas moins de 150 techniciennes de surface et 40 puéricultrices.
- 75% des femmes de ménage travaillent dans les écoles communales et lieux liés à l'éducation. Ce personnel est sous la responsabilité du référant de l'Instruction Publique.
- 6 zones géographiques ont été délimitées pour minimiser les déplacements.
- 40.000€ ont été économisés cette année en ayant mis sur pied ce nouveau système.

Benoît SEGARD
Président du CPAS

CPAS de Mouscron
Avenue Royale, 5
056/390.450
cpas.social@mouscron.be

Une nouvelle crèche

Les travaux de construction de la nouvelle crèche avancent à un rythme impressionnant. Commencés fin décembre, en un peu plus de 6 mois la structure est déjà achevée et on devine très nettement comment se découperont les 1000 m² au sol. Les enfants pourront l'investir début 2018 !

Il s'agit d'un nouveau bâtiment vraiment dans l'air du temps. Nous avons fait un véritable choix environnemental pour cette nouvelle crèche. Il s'agit d'une construction en bois avec également une finition bois à l'intérieur. C'est un matériau présentant un très bon coefficient d'isolation . C'est bien sûr un bois traité qui permet d'avoir un bâtiment 100% conforme aux nouvelles normes de sécurité, notamment en termes d'incendie.

Cocon naturel

Le bois est européen et il n'y a que des entreprises belges qui travaillent sur le chantier. Les planches sont assemblées avec de la colle naturelle. La finition intérieure sera aussi en bois « brut ». Le sol sera recouvert d'un lino en fibres naturelles, sans produits pétroliers.

Avantage supplémentaire d'une construction en bois :les éléments sont fabriqués en usine puis montés ici comme un grand jeu de Lego. Avantage : les intempéries, n'ont pas eu d'impact sur le chantier puisque que les éléments de la structure ont été assemblés à couvert. Au final , quasiment pas de retard sur le planning.

Très basse énergie

Un bâtiment est reconnu « très basse énergie », après de nombreux calculs basés sur certains critères. La crèche les réunit. Non seulement il y aura très peu de déperdition thermique grâce au choix du bois et à une excellente isolation, mais en plus, le chauffage et l'eau chaude seront produits par la chaufferie centrale installée sous le Home Vandevelde (situé à proximité). Il s'agit d'une chaufferie en cogénération qui produit simultanément de la chaleur et de l'électricité. Cela nécessite moins de combustible, ce qui implique moins d'émission de CO2.

Parmi les nombreux autres points « écologiques », notons que la future crèche sera équipée d'une citerne de récupération d'eau de pluie permettant de fournir l'eau pour les toilettes du personnel. Pas d'air conditionné mais des groupes de ventilation avec système de récupération de la chaleur. Enfin, des passages sont prévus pour la pose éventuelle de panneaux solaires sur le toit si cela s'avère nécessaire après avoir testé pendant quelque temps le système de cogénération .

PLUS DE SÉCURITÉ SUR LA ROUTE DE L'ÉCOLE

L'heure de la rentrée scolaire a sonné. C'est l'occasion de faire le point sur la mobilité à Mouscron. De nombreux jeunes mouscronnois se rendent à l'école à pied ou à vélo. Il est important qu'ils puissent se déplacer en toute sécurité. Des efforts ont été faits ces dernières années mais il reste encore beaucoup de boulot. Ecolo Mouscron fait une série de propositions pour améliorer la situation.

De nombreux parents hésitent encore à laisser leurs enfants partir à l'école à pied ou à vélo car ils estiment que certains endroits de la ville sont très dangereux. À titre d'exemples, on peut citer la rue de Menin (malgré la piste cyclable « suggérée » tracée il y a quelques années), la Chaussée du Risquons-Tout (très étroite), le rond-point M de la route express (où il faut traverser de nombreuses routes), etc. Tout le monde a des exemples bien précis en tête.

Pour Ecolo Mouscron, la sécurité des piétons et des cyclistes doit être une priorité. Voici 2 propositions qui pourraient améliorer la sécurité des jeunes Mouscronnois :

- Aider les écoles à organiser des ramassages scolaires à vélo
- Augmenter le nombre de passages piétons éclairés aux abords des écoles et vérifier si les passages éclairés existants fonctionnent bien
- Refaire les marquages au sol (passages piétons, pistes cyclables, etc.) avant l'automne partout où cela s'avère nécessaire

À l'occasion de la Semaine de la Mobilité qui aura lieu du 16 au 22 septembre 2017, Ecolo Mouscron formulera encore bien d'autres propositions. Vous pourrez les trouver et y réagir sur notre page Facebook.

Pour nous contacter :
ecolo7700@gmail.com
ou
www.facebook.com/mouscronecolo

Simon Varrasse,
Avec Luc Tiberghien
et Chloé Deltour
Conseillers
communaux

« TOUT ÇA POUR ÇA... »

Une expression qui a fait le tour de la toile fin juillet. L'épisode du changement de Gouvernement qu'a subi la Wallonie laissera des traces. Mais est-ce cela « faire de la Politique » ? Même s'il apparaît que la nouvelle coalition a accouché d'un accord de Gouvernement vague et sans vraies propositions de changement, je pense sincèrement qu'il est temps de revenir aux fondamentaux. Concrètement, cet épisode politico-politicien a eu comme résultat l'éloignement et l'incompréhension du citoyen de la chose politique.
Quatre semaines d'immobilisme qui ont plongé le Wallon vers encore plus de scepticisme quant à la volonté des mandatés de se préoccuper réellement de la gestion du bien public et du quotidien des citoyens.

Je considère que ces jeux de chaises musicales sont à l'opposé des ambitions qui m'ont portée vers la politique. La proposition de réformer en profondeur les institutions provinciales me préoccupe particulièrement. L'un des principes énoncés dans le nouvel accord du Gouvernement de cette mesure est d'analyser chaque compétence exercée par les Provinces afin de déterminer si elle doit être octroyée à la Région, aux Communautés, aux Communes ou aux Communes associées… qu'adviendra-t-il des travailleurs ?
Le Collège mouscronnois peine à mettre en œuvre une série de mesures que les Mouscronnois et le PS exigent depuis des années dans l'espoir de préserver le « il fait bon vivre à Mouscron ».

Le Mouscronnois ne se contente plus de paroles rassurantes. Le PS exige le soutien concret au développement de l'activité sociale, culturelle et commerciale du centre ville et au delà, de tous les quartiers et de toute l'entité. Force est de constater que le temps passe et que le commerce se meurt au fil des jours.

Le PS demande des mesures concrètes accompagnées des moyens financiers et administratifs nécessaires afin de :

- redynamiser la vie commerçante non seulement du centre ville mais également des centres de Dottignies, Luingne et Herseaux,
- faire disparaître les chancres que nombres de propriétaires laissent à l'abandon,
- diminuer les logements inoccupés.

Les élus socialistes continueront à travailler dans l'intérêt de tous les Mouscronnois.

Toujours à votre écoute, le PS vous invite d'ores et déjà à lui faire part de vos réflexions/idées/projets par email ou par courrier.

Pour le groupe PS
Christiane Vienne
Rue de la Station, 46
7700 Mouscron
contact@christianevienne.be

Opération Hérisson

Comment puis-je y participer ? La question ne manque pas de piquant !

Le PCDN vous sollicite pour l'observation d'un acteur de tout premier plan qui est menacé de disparition par le mode de vie des hommes. On le recherche dans les quartiers et jardins de notre cité ! Aidez-nous, au cours de l'automne 2017, à réaliser une carte d'observations et à dresser un inventaire de ces petits mammifères sur la commune. Toutes les personnes ayant un jardin ou un parc à proximité de leur habitation peuvent nous aider dans cette étude. Grâce à un formulaire en ligne facilement accessible depuis le site mouscronnature.be, vous pouvez facilement nous communiquer vos observations. Même un animal écrasé peut nous être renseigné !

Le hérisson, qui est essentiellement nocturne, ne se laisse donc pas facilement observer. Cet animal très discret, au museau pointu et au dos hérissé de piquants bruns, est un précieux allié pour les jardiniers… Son régime alimentaire est principalement insectivore, même s'il peut aussi se laisser tenter par la gamelle du chat par gourmandise. Il est souvent invisible en journée, mais il met le museau dehors dès la tombée de la nuit. En hiver, on ne peut pas l'observer car il hiberne, roulé en boule et caché sous un tas de bois ou de feuilles mortes…

Quelques indices de présence au jardin...

On peut ainsi trouver un nid dans son jardin si on y a laissé un fagot ou un petit tas de bois séché. Des excréments peuvent aussi trahir sa présence. Il s'agit de petites crottes rondes brillantes qui contiennent souvent des élytres et autres débris d'insectes. Dans la nature, il mange aussi des mollusques, comme des limaces ou des escargots. Attention donc aux anti-limaces qui peuvent lui être fatals !

Sachez également que le hérisson n'apprécie pas les jardins trop bien ratissés. Ces petits mammifères piquants cherchent sans cesse des feuilles mortes avec lesquelles ils s'aménagent un nid. N'hésitez pas à réaliser un petit tas composé de brindilles et de feuilles mortes dans un coin de votre jardin. Dans un jardin au naturel, il sera un auxiliaire efficace. Pensez enfin à mettre un point d'eau à sa disposition…

Cette opération ne s'arrête pas à nos amis les hérissons. En effet, les moineaux et les machaons sont aussi des espèces emblématiques que le PCDN de Mouscron encourage à observer… Nous attendons vos observations. Pour plus d'informations, prenez contact avec Fanny de la Cellule Environnement. Téléphone : 056/860.153.

Distribution d'arbres le 25 novembre 2017… au CAM

A l'occasion de la « Semaine de l'Arbre » qui se déroulera le samedi 25 novembre à Mouscron, de nombreux plants d'érable, charme, cornouiller, noisetier et aubépine seront distribués au grand public. Ces distributions sont ouvertes à tous.

Rendez-vous donc le 25 novembre 2017 entre 9h et 12h à l'arrière du Centre Administratif de Mouscron (CAM, 63 rue de Courtrai) pour obtenir gratuitement quelques essences d'arbres de notre région.

Et profitez également de l'occasion pour découvrir les stands et les actions des associations qui travaillent pour améliorer la nature à Mouscron. En participant activement à leurs petits ateliers qui vous permettront d'avoir accès à la distribution de quelques arbres pour le jardin, vous aurez en outre droit un petit «cadeau» supplémentaire (dégustation de jus de pomme et de cidre locaux).

Thème des ateliers :

Pour les enfants : fabrication de nichoirs ...
Pour les adultes : un jardin au naturel - comment ? ...
Info et inscription : 056/860.150 - cel.env@mouscron.be
nfos : www.mouscronnature.be

Projet Hall du Terroir

Un nouveau point de distribution de produits locaux s'ouvrira prochainement à Mouscron. Sous un même toit, vous découvrirez un ensemble de produits provenant de différentes exploitations agricoles de l'entité. Y faire vos achats, c'est soutenir les producteurs locaux.

Les gastronomes et amateurs de produits frais et de saison peuvent donc déjà noter l'adresse dans leur calepin : 133 Rue de la Vellerie à Mouscron (anciens locaux de la Cellule Environnement, à proximité de la Prairie). Le Hall sera ouvert du mercredi au vendredi, ainsi que le samedi matin.

Nous sommes déjà présents au Marché du Terroir chaque 3ème jeudi du mois (d'avril à octobre). Venez nous y rencontrer. Vous aurez l'occasion de découvrir notre large palette de légumes et autres produits locaux.

En attendant l'ouverture de ce Hall du Terroir, vous pouvez déjà émoustiller vos papilles en goûtant nos produits via le « Panier de la fermière » qui est organisé les deuxième et dernier mercredis du mois. La formule est souple : pas d'abonnement obligatoire et possibilité de vous désinscrire à tout moment.

Pour toute demande de renseignements ou pour toute commande :
056 860 150 - cel.env@mouscron.be - www.gouteraujardin.be

À bloquer dans votre agenda !

Sorties Nature - Retrouvez les rendez-vous des CNB Les Fichaux - sur le site de la Nature à Mouscron…

Info : www.mouscronnature.be

*** Les activités « Environnement »**
P.A.F : L'accès à nos activités est conditionné par l'apport d'une denrée non périssable reversée à la Banque Alimentaire !
Info et inscription aux événements :
Tél. 056 860 150

Marché du Terroir

Dernier rendez-vous de l'année 2017
le jeudi 19 octobre

Adresse : Place Kasiers - Rénovation Urbaine
Atelier du mois : « Bonbons et sirop pour la toux »

Festival du Film Durable - 13 et 14 janvier 2018 Durant tout un week-end, l'AGENDA21 de Mouscron vous propose quelques films abordant le sujet du développement durable…
SAVE THE DATE !

Toutes les informations sur :
materreforever.be

facebook Suivez-nous sur FB !
www.facebook.com/cellule.environnement

Cellule Environnement :
Tél 056 860 150
cel.env@mouscron.be

Fête des Hurlus 2017

Vendredi 29 & Samedi 30 septembre Dimanche 1er octobre

Vendredi :

19h00 Cortège des Allumoirs

Samedi :

16h00 Cortège historique

16h30 Combat contre les Espagnols

Dimanche :

11h00 Intronisation des Baillis

14h45 Cortège des Géants

17h30 Jet des Hurlus

www.mouscron.be